La novedad de NORTH STAR
Mod. 23

PRESENCIA

MATUTINO FUNDADO EL 28 DE MARZO DE 1952
AÑO XXXI- Nº. 8.628- LA PAZ, BOLIVIA, JUEVES 22 DE JULIO DE 1982- 24 PAGINAS- $b 20.00

La novedad de NORTH STAR
Mod. 68

Al asumir el mando de la Nación, anoche

Vildoso prometió devolver el gobierno a un Presidente Constitucional, en 1983

Junta de Comandantes le entregó un Mandato de gobierno que deberá observar durante su gestión

Vildoso juró a la Presidencia a las 20:40 de anoche, culminando así una semana de crisis gubernamental.- La posesión estaba inicialmente fijada para las 11 horas, pero fue aplazada por "ausencia" de algunos ministros designados que no pudieron llegar hasta esa hora a La Paz, según se dijo

JURAMENTO PRESIDENCIAL.- El General Guido Vildoso Calderón juró anoche como Presidente de la República, comprometiéndose a entregar la Presidencia a quien resulte elegido en las urnas, en las anunciadas elecciones del 24 de abril de 1983. En su discurso de posesión dijo que respetará los derechos constitucionales y pidió la unidad de los bolivianos.

El general Guido Vildoso Calderón, al posesionarse anoche como Presidente de la República, dijo que la "justificación" de su gobierno será la entrega del poder "a quien o quienes representen el apoyo del pueblo, a través de las urnas, el próximo 6 de agosto de 1983".

"Las elecciones del 24 de abril estarán plenamente garantizadas y justificarán el Mandato de las Fuerzas Armadas que, dentro la madurez institucional e identificadas con los anhelos nacionales, han dispuesto la realización de los comicios en tiempo relativamente breve", dijo al anunciar el más amplio respeto a los derechos constitucionales para facilitar el restablecimiento de la democracia, interrumpida en julio de 1980.

Vildoso juró al cargo presidencial, anoche, a Hrs. 20.40, después de una intensa jornada de consultas militares para designar a los miembros de su Gabinete.

Anunció que su gobierno continuará aplicando correctivos económicos sin afectar a los sectores asalariados, "porque somos conscientes de que debemos llegar a las elecciones con un amplio margen de alentadoras posibilidades económicas, pues sería errado buscar una democracia permanente con un estado de verdadera crisis financiera".

Adelantó también algunas pautas sobre la política internacional que seguirá su gobierno y justificó la presencia de Bolivia en los diversos acuerdos de integración de América.

GABINETE

La posesión presidencial se retrasó casi nueve horas debido a las consultas para la conformación del Gabinete, lo que dio lugar a la proliferación de versiones sobre probables cambios de último momento en la conducción gubernamental.

El hasta ayer Jefe de la Casa Militar, coronel Víctor Hugo Balderrama, quien fue nombrado nuevo Ministro de Asuntos Campesinos, dijo que la postergación de ese acto se debió a que muchos de los Ministros designados estaban en el interior del país.

El Comandante de la Fuerza Aérea, general Natalio Morales, confirmó esa versión y dijo que la Junta de Comandantes había intervenido decisivamente en la organización del nuevo Gabinete.

"El lunes, designamos al Presidente de la República y hoy (ayer) nos abocamos a la designación del Gabinete, haciendo las respectivas consultas y trayendo a varios de los camaradas del interior del país. Se logró conformar un Gabinete, de lo mejor que ha tenido el país", declaró Morales anoche, al término de la ceremonia que se realizó en el Palacio de Gobierno, y durante la que juraron Presidente y Ministros.

CEREMONIA

La ceremonia del cambio de gobierno comenzó con la lectura del Mandato de la Junta de Comandantes, un documento que aborda cuatro normas, que deben ser observadas estrictamente por el régimen del general Vildoso:

-En el campo político, el nuevo gobierno deberá respetar la democratización del país. Convocará a la Corte Nacional Electoral en los próximos 30 días y entregará el gobierno el 6 de agosto de 1983.

-En el campo económico, ejecutará un plan de emergencia para superar la actual crisis que afecta a la nación.

-En el campo social, respetará la libre sindicalización y la Ley General del Trabajo.

-En el campo internacional, observará todos los tratados firmados por Bolivia y buscará mejorar las relaciones del país con las naciones de todo el mundo.

Este documento fue leído por el Jefe de Estado Mayor del Comando Conjunto, general Simón Sejas.

Enseguida, el miembro más antiguo de la Junta de Comandantes, el general Morales Mosquera, tomó juramento al nuevo Presidente, general Guido Vildoso, quien, inmediatamente después, pronunció un discurso comprometiéndose a respetar el proceso de constitucionalización y entregar el poder el 6 de agosto.

Se leyó después el discurso de designación de los nuevos Ministros, en cuya representación, luego de jurar a sus cargos, habló el Ministro de Defensa, general Alfredo Villarroel.

"Tenemos la plena seguridad de que sabremos cumplir con el Mandato de las Fuerzas Armadas y de nuestra convicción. Asumimos nuestras responsabilidades en momento que, con unción, recordamos la inmolación del Presidente Mártir, Don Gualberto Villarroel, haciendo nuestras sus palabras: 'No somos enemigos de los ricos, pero somos más amigos de los pobres', divisa que marcará nuestro accionar cuando pensemos en la solución de los graves problemas económicos que afronta la nación, evitando que el mayor sacrificio recaiga sobre las espaldas de los humildes", dijo el Ministro de Defensa.

El general Villarroel dijo también que el nuevo Gabinete observará con fidelidad los planes de democratización y, "junto al pueblo, sabremos darnos el mejor destino que convenga al futuro nacional".

Once militares y seis civiles en el Gabinete

Pendiente la designación del Ministro de Aeronáutica

Seis civiles y once militares fueron designados anoche integrantes del gabinete ministerial que trabajará con el Gral. Guido Vildoso, que asumió la Presidencia de la República anoche, a Hs. 20.40.

El nuevo Canciller, Dr. Agustín Saavedra Weise, está en Ginebra donde ejerce funciones diplomáticas.

No se designó todavía al Ministro de Aeronáutica, cargo que ocupaba el Comandante de la FAB , Gral. Natalio Morales, quien dijo que, en las actuales circunstancias, "existen razones normativas" que le impiden asumir el ministerio. Agregó que el Presidente hará pronto el nombramiento.

DECRETO DE DESIGNACION DE MINISTROS

El Decreto Presidencial Nº19075, de designación de Ministros de Estado, fue leído por el Cnl. FAB, Víctor Hugo Balderrama, que ocupaba funciones de Jefe de la Casa Militar del palacio (en el gobierno del Gral. Torrelio), ahora ha sido nombrado Ministro de Asuntos Campesinos.

El documento, dice:

CONSIDERANDO:

Que, se hace necesario conformar el Poder Ejecutivo, con la designación de ciudadanos con ascendrado espíritu de patriotismo, honestidad y entrega a la Nación;

Que, es atribución privativa del señor Presidente de la República, de acuerdo al Art. 98 de la Constitución Política del Estado designar a sus colaboradores:

DECRETA

ARTICULO 1º.- Designase Ministros de Estado en los Despachos respectivos a los siguientes ciudadanos:

MINISTRO DE RELACIONES EXTERIORES Y CULTO Dr. Agustín Saavedra Weise.

MINISTRO DEL INTERIOR, MIGRACION Y JUSTICIA Tcnl. DEM Edgar Rojas Ruiz.

MINISTRO DE DEFENSA NACIONAL Gral. Div. Alfredo Villarroel Barja.

MINISTRO DE AERONAUTICA Por designar.

MINISTRO DE FINANZAS Lic. Alfonso Revollo Tenier.

MINISTRO DE PLANEAMIENTO Y COORDINACION Gral. Brig. Aé. Amadeo Saldías Cordero.

MINISTRO DE EDUCACION Y CULTURA. Lic. My. Serv. Marcelo Calvo Valda.

MINISTRO DE TRANSPORTES Y COMUNICACIONES Cap. Frag. Douglas Estremadoiro García.

MINISTRO DE INDUSTRIA, COMERCIO Y TURISMO Tcnl. DIM Jorge Escobar Sánchez.

MINISTRO DE TRABAJO Y DESARROLLO LABORAL Cnl. DEMA . Julio Villagómez Vargas.

MINISTRO DE MINERIA Y METALURGIA Gral. Brig. Octavio Villavicencio Quintanilla.

MINISTRO DE PREVISION SOCIAL Y SALUD PUBLICA Dr. Dorian Gorena Urizar.

MINISTRO DE ASUNTOS CAMPESINOS Y AGROPECUARIOS Cnl. DEMA Víctor Hugo Balderrama Casanovas.

MINISTRO DE ENERGIA E HIDROCARBUROS Tcnl. DIM Augusto Sánchez Valle.

MINISTRO DE URBANISMO Y VIVIENDA Tcnl. DEMA Manuel Luján Alba

MINISTRO SECRETARIO GENERAL DE LA PRESIDENCIA DE LA REPUBLICA Dr. Alfredo Careaga Guerrero.

MINISTRO SECRETARIO GENERAL DE INTEGRACION Cap. Nav. DEMN. José Antonio Oña Costas.

MINISTRO DE INFORMACIONES Dr. Hugo González Rioja.

ARTICULO 2º.- Los Señores Ministros de Estado designados, tomarán posesión de sus cargos en el día.

Es dado en el Palacio de Gobierno de la ciudad de La Paz, a los veintiún días del mes de julio de mil novecientos ochenta y dos años.

FDO. GRAL. BRIG. GUIDO VILDOSO CALDERON.

Nuevo Presidente invocó unidad de los bolivianos en favor del país

El general Guido Vildoso anunció respeto a los derechos humanos, a la libertad de prensa y a la pluralidad ideológica.- Pidió "desprendimiento de los bolivianos", la preservación del diálogo y una tregua social.- Dijo que continuará la "implacable campaña contra el narcotráfico".

El general Guido Vildoso Calderón pidió anoche unidad al pueblo boliviano "para hallar opciones y encontrar la alternativa adecuada que logre sacarnos del estancamiento en el que nos encontramos".

La exhortación del jefe militar estuvo contenida en el discurso que pronunció en el palacio de gobierno, luego de jurar como Presidente de la República.

Dijo que asumía ese cargo por mandato de las Fuerzas Armadas y no como consecuencia de "pugnas o intransigencias internas", menos dirimiendo posiciones proyectadas al poder, hechos en los que nunca participé durante mi carrera profesional".

Añadió que su gobierno cumplirá con los anuncios de constitucionalización respetando "los anhelos ciudadanos de llegar a elecciones democráticas y a la transmisión del mando presidencial".

En ese camino, dijo, se respetarán los derechos humanos, la libertad de prensa y la pluralidad ideológica.

Hizo también anuncios para la recuperación económica, la administración del Estado y pidió una tregua social.

DISCURSO

El texto del discurso del nuevo Presidente, es el siguiente:

Ciudadanos de mi patria:

Asumo la Presidencia de la República por mandato de las Fuerzas Armadas de la Nación, en momentos críticos de la historia de Bolivia, cuando parecieran que todos los valores éticos, morales, espirituales y materiales, están al borde de un colapso de imprevisibles consecuencias para el destino patrio.

Cumplo con este mandato que es consenso de todos sus miembros de la Institución y no resultado de pugnas o intransigencias internas, menos, dirimiendo posiciones proyectadas al poder, hechos en los que nunca participé durante mi carrera profesional.

El momento actual precisa el concurso de todos los bolivianos, pues es necesario superar el derrotismo y escepticismo que aqueja a todos los niveles y actividades dejando una secuela de pesadumbre y desasosiego, deformando la condición humana de la bolivianidad.

La etapa que comenzamos, será corta en tiempo, pero extensa para lograr los objetivos nacionales como respuesta a la inquietud ciudadana de buscar los caminos de una verdadera democracia plena de derechos y libertades no se presenta fácil, pero encararla tampoco es difícil, si se tiene como mística de trabajo, la entrega, la decisión y la férrea voluntad de lograr objetivos que posibiliten mejores días para el país.

Como primer paso y justificación de esta última fase de la presencia militar en las tareas administrativas del Estado es necesario encaminarnos hacia la consecución de los anhelos ciudadanos de llegar a elecciones democráticas y a la transmisión del mando presidencial a quien o quienes representen el apoyo del pueblo, a través de las urnas el próximo 6 de agosto de 1983.

Con este fin, en los próximos treinta días, iniciando el proceso de la democratización, se solicitará el concurso de ciudadanos idóneos para la organización de la Corte Electoral y sus mecanismos, evitando, en lo posible, incurrir en errores del pasado que han costado sacri-

(Pasa a la página 13)

Opinan nuevos ministros

Varios de los nuevos ministros, que asumieron anoche, afirmaron que respetarán el mandato de la Junta de Comandantes y conducirán al país hacia la democracia.

El nuevo Ministro del Interior, Tcnl. Edgar Rojas Ruiz, dijo que su conducta estará enmarcada en concordancia con el Mandato de las Fuerzas Armadas" y de acuerdo a los lineamientos vertidos en el discurso presidencial".

Expresó su esperanza de trabajar francamente a través de los medios de comunicación social para llegar a la democracia, "que es el mayor anhelo del pueblo. Que el sector universitario, el más humilde de este pueblo que pertenecemos, confíe en las Fuerzas Armadas que cumplirán su misión es llegar a la democratización", dijo.

El Ministro de Finanzas, Lic. Revollo, anunció que informará al Presidente un informe sobre la situación económica y el Plan de Emergencia anunciado.

"Las medidas las haré conocer oportunamente", dijo.

El Cap. de Fragata (R) Estremadoiro, nuevo Ministro de Transportes y Comunicaciones, afirmó que el Gobierno cumplirá su compromiso de devolver al pueblo el poder porque las Fuerzas Armadas deben volver a sus funciones específicas".

El Ministro de Información, Hugo González Rioja, dijo que pese a que el gobierno es de transición, tomará medidas en beneficio del país, especialmente en el sector económico.

El Ministro de Defensa, Gral. Villarroel Borja, expresó su satisfacción por "ese cargo", que es el mando de las Fuerzas Armadas.

El Tcnl. Augusto Sánchez Valle, Ministro de Energía e Hidrocarburos, agradeció al Presidente Vildoso, por su confianza y comprometió el máximo de su capacidad en el desempeño de ese cargo. "Toda nuestra acción estará enmarcada dentro de la política trazada por el Gobierno", afirmó.

Divergencias aplazaron posesión presidencial

Las consultas militares que se realizaron ayer, para la conformación del Gabinete que cooperará al Presidente Guido Vildoso, confirmaron las divergencias entre facciones militares y fueron el origen del aplazamiento de la ceremonia de posesión presidencial, fijada inicialmente para las 11 de la mañana.

Los jefes del Ejército sostuvieron reuniones desde la noche del lunes. Hasta ayer en la mañana, no había acuerdo total sobre las designaciones ministeriales, por las reperciusiones que tendrían las mismas en los mandos de esa rama castrense.

Se discutieron también las directivas que debían observar los militares designados para "cumplir con las recomendaciones de las varias reuniones de Comandantes, en sentido de preservar la imagen de las Fuerzas Armadas, durante el período electoral y, luego, el retorno a sus funciones específicas".

En las reuniones, se sugirió: "La mejor garantía será el anuncio de que continuará adelante la moralización en todos los niveles y grados". Este aspecto fue mencionado durante la posesión presidencial, precisamente como consecuencia de estas reuniones.

La Fuerza Aérea y la Armada se declararon firmes en la moralización, lo mismo que un grupo de jefes del Ejército, a quienes se identificó como "el grupo moralista".

Otro grupo defendió la "jerarquización de los mandos, respetando las cualidades profesionales y los antecedentes acumulados" por los militares. Bajo esta posición , se puso en juego la designación de algunos jefes, sugiriéndose "revisiones inmediatas".

En las consultas, se hizo notar también que los miembros de las Fuerzas Armadas , "deben observar los mandos naturales" y se sugirió que los cambios que se plantearon sean aplicados a fin de año, a través de la Orden General de Destinos.

Sobre la institucionalización del país, de la que se declararon partidarios la mayoría de los jefes militares, se dijo: "Las Fuerzas Armadas deben retornar a sus funciones específicas en los plazos anunciados, para evitar el desprestigio militar".

COMANDO DE EJERCITO

Las consultas no sólo se refirieron a los ministros militares sino a la designación del nuevo Jefe de

(Pasa a la página 13)

Mandato de la Junta de Comandantes:

El gobierno se abocará a restaurar la democracia y detener crisis económica

Se ratifica y garantiza derecho a la libre sindicalización y asociación

El nuevo gobierno se abocará a restaurar la democracia y "detener la crisis económica del país", garantizando las libertades individuales y colectivas, de acuerdo a un Mandato de la Junta de Comandantes, dado a conocer anoche.

El documento, leído por el Gral. Natalio Morales Mosquera, reitera la plena vigencia de la Constitución Política del Estado; mantiene vigente la convocatoria a elecciones generales para el 24 de abril de 1983 y garantiza la imparcialidad del proceso eleccionario.

En lo económico, anuncia la ejecución de un plan de emergencia para su aplicación a corto plazo", que detenga la aguda crisis que soporta el país".

En lo social, ratifica y garantiza el derecho a la libre sindicalización y asociación, declarando en vigencia la Ley General del Trabajo en las relaciones obrero-patronales.

El Mandato de la Junta de Comandantes , dice:

"La honorable Junta de Comandantes de las Fuerzas Armadas de la Nación

Frente a la renuncia irrevisable del señor General de División Celso Torrelio Villa, a la primera magistratura de la Nación, que ejerció por mandato de las Fuerzas Armadas y, ante la necesidad de reencauzar la vida de la República en su recuperación democrática, económica y moral, con paz social e institucionalización de los poderes del Estado, reasume la conducción de la República y acuerda las siguientes normas básicas:

Primera.- En lo político:

A) La Junta de Comandantes de las Fuerzas Armadas de la Nación ratifica la plena vigencia y cumplimiento de la Constitución Política del Estado para gobernantes y gobernados.

B) Mantiene vigente la convocatoria a elecciones generales, cuyo verificativo se ha dispuesto oportunamente - a pedido de las Fuerzas Armadas de la Nación- mediante Decreto Ley Nº. 19066 para el día 24 de abril de 1983.

C) Para la ejecución del proceso democratizador, será designada en un plazo improrrogable de treinta días, la Corte Nacional Electoral, que garantizará la imparcialidad del mismo.

D) La Junta de Comandantes asegura la imparcialidad de las elecciones y se compromete a entregar el mando supremo de la Nación al can-

(Pasa a la página 13)

Gral. Morales, en nombre de la Junta de Comandantes:

FF.AA. encomiendan a Vildoso moralización con máxima firmeza

Las Fuerzas Armadas de la Nación encomendaron al nuevo Presidente de la República, general Guido Vildoso, la aplicación de enérgica política de moralización, paralelamente al cumplimiento de los programas de constitucionalización y recuperación económica del país, según dijo el Comandante de la Fuerza Aérea, general Natalio Morales.

La instrucción de la Junta de Comandantes, señala que el Presidente debe "proceder con la máxima firmeza en la moralización, ordenando que los Tribunales competentes, apliquen el rigor de la Ley sin contemplación de grados, títulos ni jerarquías, por constituir una necesidad ejemplarizadora que reclama el pueblo boliviano y que servirá como precedente de conducta para los futuros gobernantes".

Morales habló anoche en la posesión de Vildoso en representación de la Junta de Comandantes. El texto de su discurso es el siguiente:

Excelentísimo señor Presidente:

En representación de la honorable Junta de Comandantes de las Fuerzas Armadas, me corresponde el histórico privilegio de posesionar a usted, señor general, en la más alta magistratura de la Nación.

No me cabe la menor duda de que, bajo la observancia del mandato de las Fuerzas Armadas que refleja la voluntad mayoritaria del pueblo, conducirá al país con sabiduría, templanza y firmeza en este período de transición, con la fundamental tarea de encauzar la vida republicana hacia su plena institucionalización democrática, con absoluto orden, imparcialidad y prescindencia sectaria, adquiriendo el compromiso de hacer entrega del gobierno a quien el pueblo haya elegido en ejercicio de sus derechos constitucionales.

En esta misión encomendada, resulta insoslayable reconocer la difícil situación. Para encarar esta dura realidad, será necesario trazar y ejecutar con la máxima energía un plan económico-financiero de emergencia que alivie la crisis que azota al país.

Basado en las virtudes personales que su excelencia posee, abrigo la esperanza y deposito la fe del pueblo boliviano y de su institución que ejecutará con acierto el mandato que recibe usted al jurar su cargo.

Sabemos que por la naturaleza transitoria de su gobierno, el tiempo quizás no le permitirá realizar la totalidad de sus propósitos: de solucionar la crisis económica y llevar simultáneamente al país por la senda democratizadora; sin embargo, bajo la iluminación del Altísimo, sus dotes de soldado boliviano y el ejemplo de Busch, Villarroel y Barrientos, sabrá proseguir en la conducción de la nación a una fase superior, en lo institucional y lo económico.

Es también decisión de la honorable Junta de Comandantes de las Fuerzas Armadas de la Nación, encomendar a usted, excelentísimo señor Presidente, proceder con la máxima firmeza en la moralización, ordenando que los tribunales competentes, apliquen el rigor de la ley sin contemplación de grados, títulos ni jerarquías, por constituir una necesidad ejemplarizadora que reclama el pueblo boliviano y de los futuros gobernantes.

Finalmente, en nombre de la honorable Junta de Comandantes y de las Fuerzas Armadas a las que representamos, reciba usted, excelentísimo señor, la expresión de nuestros mejores augurios en el cumplimiento de sus altas funciones, y le ofrecemos nuestros votos por los buenos éxitos que su gobierno alcance al servicio de la patria.

Gracias.

NUEVO GABINETE.- El Gabinete que cooperará al Presidente Guido Vildoso, está integrado por 11 militares y 6 civiles. Está pendiente la designación del Ministro de Aeronáutica, que, según fuentes oficiales, será un miembro de la Fuerza Aérea. En representación de los nuevos Ministros, habló anoche, el general Alfredo Villarroel, Ministro de Defensa.

Begin: Palestinos serán evacuados de Beirut en lapso de tres semanas

TEL AVIV, 21, (L.R.).- El Primer Ministro israeli Menachem Begin dijo que los guerrilleros palestinos atrapados en Beirut serán sacados de allí de una u otra manera en un lapso de tres semanas.

Todavía existe la posibilidad de una solución política al problema, dijo el vespertino israeli Maariv, citando declaraciones de Begin en una entrevista, "pero esto no puede durar mucho más. Tendrá un fin".

"El problema de los terroristas en Beirut habrá terminado en dos o tres semanas. No podrán prolongarlo. Tendrán que abandonar Beirut hasta el último hombre en una u otra manera", dijo.

El Ministro de Defensa israeli, Ariel Sharon, mientras tanto, dijo a un grupo de judíos estadounidenses de visita aquí, que Israel preferiría una salida diplomática, pero no necesitará emplear la opción militar.

"Los terroristas deben ser sacados de Beirut, Podemos hacerlo militarmente, estamos preparados para hacerlo militarmente y estamos dispuestos a negociaciones dirigidas a encontrar un país que reciba a los miembros de la OLP.

Los diarios israelies publicaron hoy en forma prominente despachos de Washington y Beirut indicando que la OLP estaría dispuesta a aceptar la existencia de Israel a cambio del reconocimiento estadounidense de la OLP.

Funcionarios de la Cancillería dijeron que son conscientes de esos informes "pero no creemos que la OLP pueda aceptar sinceramente la idea de una paz con Israel".

Sin embargo, indicaron que los Estados Unidos en ningún momento descartaron de plano la idea de hablar con la OLP si la organización guerrillera aceptaba el derecho de Israel a existir dentro de fronteras garantizadas.

Dijeron que Israel recibirá probablemente un informe completo de los Estados Unidos acerca de las conversaciones mantenidas entre Reagan y los dos ministros árabes.

Está pendiente aun una decisión sobre si enviar al Ministro de Relaciones Exteriores israelí Yitzhak Shamir a Washington.

En tanto las negociaciones continuan, un vocero militar israeli dijo que guerrilleros palestinos que se filtraron detras de las líneas israelies en el sur del Líbano, dispararon un cohete Katiyusha hacia el norte de Galilea durante la noche.

No se informó sobre víctimas o daños y dijo que dos guerrilleros que admitieron haber disparado el cohete fueron apresados esta mañana por tropas israelies después del primer ataque contra el norte de Israel desde los primeros días de la invasión libanesa.

El Ministro de Defensa, hablando a miembros de la organización de recaudación de fondos judío estadounidense, dijo que Washington tiene ahora una oportunidad ideal para afirmar su influencia en la región y ayudar a establecer condiciones para un gobierno fuerte en Líbano.

"Si El Líbano es sacrificado ya sea para satisfacer a Siria o Arabia Saudita, los Estados Unidos habrán desperdiciado una oportunidad dorada que esta a su alcance", dijo Sharon.

INTERROGATORIO.- Zaida, territorio de El Líbano Ocupado por Israel, 21 (AP).- Soldados de la milicia de El Líbano interrogan a varios hombres cerca de Zaida. Millares de presuntos terroristas fueron detenidos desde que Israel invadió el sur de El Líbano. (Radiofoto AP).

Israel y OLP se refiere a un reconocimiento mut

JERUSALEN, 21 (EFE). Israel no ha reaccionado los rumores sobre un posible reconocimiento del estado por parte de la Organización para la Liberación de Pal (OLP), cuyos guerrilleros están sitiados desde hace mas mes en Beirut.

La negativa a reconocer al estado judío, creado en 19 sido una constante básica del nacionalismo árabe, solo re el Presidente egipcio, Anuar Al Sadat, asesinado en o pasado.

Si el líder de la "OLP", Yasser Arafat, sigue sus p puede poner al Primer Ministro israeli, Menahem Beg una situación política insostenible, pues la Organización tina sería reconocida por Washington como represe legítima del pueblo palestino.

Hasta que Begin se hizo cargo de su primer gobier 1977, los gobiernos laboristas israelies basaron su politic el mundo árabe en la resolución 242 del Consejo de Seguri las Naciones Unidas. Esta resolución, según algunas no podría ser aceptada por la "OLP".

La resolución, aprobada en noviembre de 1967, cinco m después de la "guerra de los seis días", proclama la ne de unas negociaciones entre árabes y judíos, pero los pales son mencionados en el documento como un simple proble "refugiados".

Hoy en la historia

RUDYARD KIPLING

POR THE ASSOCIATED PRESS

Hoy es jueves 22 de julio, día 203 de 1982. Quedan 162 días en el año

ACONTECIMIENTOS SALIENTES DE LA FECHA:

1739- Los turcos derrotan a las tropas del imperio romano en Crocyka, Yugoslavia, y amenazan a Belgrado.

1812- Los británicos bajo el duque de Wellington derrotan a los franceses bajo el mando del mariscal Maramount en Salamanca, España.

1901- Empiezan negociaciones en Londres entre Gran Bretaña y Japón para formar una alianza.

1933- El aviador estadounidense Wally Post completa el primer viaje solo en avión alrededor del mundo.

1950- El rey Leopoldo III regresa a Bélgica después de seis años de exilio.

1963- Se llega a un acuerdo para otorgar a la Guayana Británica su propio gobierno en 1964.

1967- Un temblor en Anatolia, Turquía, causa más de cien muertos.

1970- El total de muertos llega a 500 en las inundaciones en la India.

1974- El comando de las Naciones Unidas en la isla de Chipre anuncia el cese al fuego entre fuerzas griegas e invasores turcos.

1981- El hombre que intentó asesinar al Papa Juan Pablo, Nehmet Ali Agca, es declarado culpable por un tribunal de Roma y sentenciado a cadena perpetua.

NATALICIOS DE LA FECHA:

Rose Kennedy, madre de Presidente de Estados Unido. John Kennedy (1890--), Alexander Calder, escultor estadounidense (1898--)

PENSAMIENTO PARA HOY:

Siempre prefiero creer lo mejor de cada persona. Me ahorra muchos problemas.- Rudyard Kipling, escritor ingles (1865-1936).

Leonid Brezhnev anunció que URSS seguirá ayudando a los palestinos

MOSCU, 21 (EFE).- Visiblemente satisfecho con la asistencia de la Organización para la Liberación de Palestina (OLP) en El Líbano, Leonidas Brezhnev ha anunciado que la URSS continuará ayudando a los palestinos política y militarmente.

Así lo declara hoy el Presidente soviético al diario Pravda, que proclama su "admiración" por la valentía de los palestinos y de "todos los que no agachan la cabeza ante el agresor".

El apoyo político y militar del Kremlin a la OLP ha sido permanente, pero el hecho de que la resistencia palestina haya impedido hasta el momento que las tropas de Tel Aviv tomen Beirut Occidental permite a la URSS -según se desprende de las afirmaciones de Brezhnev- mantener una posición de firmeza ante "el agresor israelí y su protector, Estados Unidos".

La URSS, afirma el líder soviético, "sigue opomiéndose y se opondrá categóricamente a la presencia de tropas estadounidenses en El Líbano, tal como ya advirtió Brezhnev al Presidente de EE.UU. Ronald Reagan, este mismo mes.

Según Brezhnev, y como atestiguan las tropas de Tel Aviv tomen Beirut Occidental para solucionar la situación en El Líbano se utilicen fuerzas de la ONU para separar las fuerzas palestinas e israelies, pero es "inadmisible" el "inaplazable" que Tel Aviv levante el cerco de la capital libanesa.

Según autorizados observadores, esta posición soviética significaría que Moscú mantiene hasta el momento una actitud inflexible, aunque no parece dispuesta a ceder en ningún aspecto que considere "decisivo" sobre todo si ello supone mayor presencia de EE.UU. en Oriente Medio.

"Indignado" y "envalentonado" por el "genocidio israeli en El Líbano" el Presidente soviético refleja en la entrevista concedida a Pravda la imagen que se vive en la URSS sobre los acontecimientos de Oriente Medio, que en un principio parecieron que concluirían con una "fácil" victoria israelí, amenazando al Kremlin con otra "desilusión" en su política en Medio Oriente.

Sin embargo, los palestinos siguen en Beirut Occidental, Israel -según la prensa soviética- no ha logrado consolidarse en el sur del Líbano y el propio Brezhnev afirma que la agresión israeli "se ha transformado en una gran derrota política y moral para Tel Aviv, además de aislar internacionalmente al estado hebreo".

SAN CALIXTO

GRAN ALMUERZO CENTENARIO

Hermano calixtino asiste al Gran Almuerzo Centenario Sábado 24 de julio. Horas 12.00. Patio de Primaria del Colegio.

Presentación de conjuntos musicales de Promociones en un singular concurso. Homenaje a las Promociones que cumplen Bodas de Oro y Bodas de Plata. Confraternidad, camaradería y mucha alegría.

No faltes, es el CENTENARIO de nuestro querido Colegio.

Tickets en venta en Informaciones y Secretaria del Colegio. En la oficina de la Asociación de Ex-Alumnos, y por intermedio de los delegados de Promociones.

INFORMACIONES:

Tel. 795352 - 355661 Sr. Fernández
Tel. 327583 - 355397 Sr. Vargas
Tel. 327124 - 372828 Sr. Hurtado.

YPFB

INVITACION

PINTADO DE TANQUES DE GLP

Se invita a las firmas interesadas a la presentación de propuestas para el pintado de cinco tanques esféricos de GLP, en las ciudades de La Paz, Cochabamba y Sucre.

Los pliegos de especificaciones administrativas y Técnicas podrán ser recogidas del noveno piso, Gerencia Comercial (Asesoría Juridica) Calle Bueno N°. 185 La Paz- Bolivia.

Las propuestas se recibirán en la misma oficina en sobre cerrado y lacrado hasta el día 1 de agosto del presente año a horas 18 p.m.

GERENCIA COMERCIAL
Y.P.F.B.

Guia Profesional

POLICONSULTORIO ALAMEDA
EDIFICIO ALAMEDA (PRADO)
PLANTA BAJA TELEFONO Nº 366657

MEDICOS ESPECIALISTAS

Dr. JORGE RIOS ARAMAYO
Pediatria-Neonatologia
Recién Nacidos - Niños - Adolescentes
Especialización: Córdoba-Argentina

Atención: Lunes - Sábado 10-12.
Lunes - viernes 2-8.
Consultorio 366657 Domicilio 368464
URGENCIAS BUSCAMOVIL 810136-38.

Dr. JHONNY DE LA RIVA
ENFERMEDADES DE LA PIEL

Venereas, Alergias.
CIRUGIA DERMATOLOGICA
Iontoterapia. Vitiligo. Psoriasis, Cicatrices.

Dr. GERARDO ANTEZANA ALVESTEGUI
Enfermedades del Corazón
Especializado: Paris - México

Electrocardiograma. Enfermedades Altura. Chagas. Reumatismo
366657 - 784128.

Dr. GUILLERMO ROSSELL VIGNEAUX
Ginecologia Obstetricia
Especialización México

Planificación, prenatal, PARTOS, Cirugia Ginecologica.
Hrs. 17-20 Teléfono Domicilio 327178.

Dr. RUBEN ILLANES PATZI

TRAUMATOLOGIA, REHABILITACION, REUMATISMOS, MALFORMACIONES, FRACTURAS.
Lunes - Viernes 366657 - 373542.

POLICONSULTORIO ALAMEDA
EDIFICIO ALAMEDA (PRADO)

médicos

Dr. LUIS POZO TRIGO
Otorrinolaringólogo

Estudios en UMSA, Chicago y Los Angeles.
Consultas en las mañanas de 9 a 12. Edificio Herrmann 7°. Piso Oficina 703, Plaza Venezuela Teléf. 350497 y Domicilio 793817.

Dr. JUAN MARCO R.
Médico Cirujano
Cirugia Estética y Reparadora

Nariz, Oreja, Párpados, Arrugas, Labios, Cicatrices, Senos, Abdomen, Quemados y secuelas. Labio Leporino.
Cirugia General: Várices, Apéndice, Estómago, Vesicula, Intestinos, Hernias, Bocio, Tumores, Cirugia Ginecológica.
Consultorio: Yanacocha 300 (Nuevo Edificio Asbún) 1er. Piso - Oficina 101 - Teléf. 322303. Dom. 329845. Consultas 4-7 p.m.

Dr. FREDDY OROPEZA PEREYRA
Internista Gineco Obstetra

Transtornos del Embarazo. Parto sin dolor. Cirugia Obstétrica.
Diagnóstico Precóz del Cancer Genital y Mamario.
Infertilidad. Frigidez Impotencia Alcoholismo.
Problemática sexual y Psicologia de Pareja.
Miercoles: Prenatal GRATUITO Teléf. 32 05 92
CONSULTORIO: Lunes a Viernes 16:30 a 19:30
Av. Camacho, 1413. Edf. Banco Boliviano Americano 3er. Piso. Teléf. 32 48 67 (Reservar Hora).
Emergencias: 810136 -810838.
Domicilio: 37 84 56.

Dra. RUTH MALDONADO BALLON
GINECOLOGIA - OBSTETRICIA

FLUJOS VAGINALES ANORMALES. HEMORRAGIAS. Tumores mamarios. Planificación familiar.
ESTERILIDAD CONYUGAL, MENOPAUSIA.
Examen prematrimonial. Prenatal. Partos. ORIENTACION SEXUAL DE LA PAREJA.
CONSULTORIO: Plaza Venezuela . Edificio HERRMANN, piso 17, TARDES: 13,30 - 19,30 Teléfono 350040. RESERVAR HORA.

Dr. RAFAEL ORIHUELA NICOLAU
Cirujano Urólogo

Especialización Hospital Saint Joseph y Clinica Médico Quirúrgica de la Porte de Choisy, Paris. Afecciones de próstata, riñones, vejiga, genitales, enfermedades venéreas, etc. Av. Arce Edificio Montevideo, 2°. piso. Hrs. 18 a 20.

Dr. RAUL CAMACHO TRILLO
PSIQUIATRA

Estudios y práctica en el exterior.
Adultos: Problemas individuales y de pareja.
Niños: Trastornos afectivos, de conducta y aprendizaje.
Consultorio: Avenida Camacho esquina Loayza 4to. piso Edificio Saenz. Teléfono 353975 Domicilio 790546.

Dr. JOSE ANTONIO QUIROGA MORALES
MEDICO - REUMATOLOGO

Counica sus nuevos números telefónicos
CONSULTORIO 329529
DOMICILIO 320532
BUSCAPERSONA 387243

Dr. JUAN LUIS URIA IBAÑEZ
Medicina Interna
Gastroenterologia
ENDOSCOPIA DIGESTIVA
Especialidad: Chile- Japón

Gastritis, Ulceras, Estreñimiento, Diarrea, Parásitos, Hígado, Vesicula, Páncreas.
Edificio "La Paz", 20 de Octubre 2151 Mezzanine Of. 11
Teléfono: 353602
Atención: 15 - 20 p.m. Emergencias: 353348

Dr. HECTOR RIVERA-RODAS
Cirujano Plástico

Especialización: Hospital Francés IADT (Buenos Aires) Hospital Dalinde (México).
Arrugas, párpados, nariz, orejas, busto, abdomen, cicatrices. Quemados. Cirugia de mano.
Edificio Petrolero (El Prado) segundo piso. Hrs. 17.30.
Teléfonos: 353331 - 350461. Urgencias 810136 -810138

Dr. N. ORIHUELA MONTERO
Cirujano Urólogo

Enfermedades genito- urinarias. Riñones, vejiga, próstata, uretra, etc. Edificio Montevideo 2°. piso (Arce esq. Montevideo) de 3 a 6. Tel. 326183.

Dr. GUILLERMO SUAREZ TEJADA
Cirujano Urólogo

Cirugia y enfermedades de riñones, vejiga, próstata, genitales, venéreas, etc., transtornos urogenitales de la infancia.
Consultorio: Mercado 996, Esq. Yanacocha 1er. piso. Horas 18 a 20 p.m.. Tel. Consultorio 363968. Dom. 784520.

Dr. ALFREDO RAMIREZ TORRICO
Cirujano - Urólogo

Especialización Universidad de Chile, Cirugia, enfermedades de riñones, vejiga, próstata, genitales, infertilidad - venéreas, etc.
Avenida Camacho 1377. Teléfonos 357219 - 364817.
Horario: días particulares de 15 a 18. Sábados de 11 a 12.

CLINICA BRASIL
Dr. MARIO GUTIERREZ
Ginecólogo Obstetra

Ofrece atención de médicos especializados Medicina Interna, Pediatria, Cirugia General, Traumatologia, Parapsicologia, Laboratorio, Rayos X, atención permanente
San Pedro Pioneros de Rochdale N°. 778 teléfonos 320113 - 325947.

Dr. LUIS BARRAGAN
Endocrinologia - Medicina Interna
Medicina Nuclear

Trastornos del peso, talla, tiroides, bocio, diabetes, glándulas sexuales, suprarrenales Hs. 17-20.

Dra. LIESELOTTE BAUER DE BARRAGAN
Pediatria- Adolescentes

Hs. 14,30 - 17

Man Spricht Deutsch - English spoken
Edificio El Cóndor, Calle Batallón Colorados 4°. Piso Oficina 403. Consultorio: 329483 Domicilio : 791289.

Dr. RAMIRO ALVARADO
Neurólogo - Neurocirujano

Especialización: Primer Instituto de Medicina Moscú, Instituto Karolinska Suecia.
Ex Catedrático - Universidad de Puebla - México
Consultorio: Edificio Franz Tamayo. Landaeta 262. Primer piso. Bloque "B" Horas 17-20. Telef. 358320. Buscamóvil 810136 -810138.

Dr. VICENTE ARZE PLATA
Cirugia Plástica Estética
Especializado en los EE.UU.

Consultorios:
Hospital Metodista Hs. 14,30 - 17.00 .Telf. 783511.
Edificio: "El Cóndor" Piso 6to. Of. 606 Hs. 17.30 -20.00. Telf. 360581.
Emergencia 810136.

CAMBIO DE CONSULTORIO

Dr. Segundo Ortega

GINECOLOGO OBSTETRA

Especialización Universidad de Chile. Actualizaciones: Washington University-EE.UU. Medellin-Colombia.
Atiende: Avenida Arce edificio AMAZONAS 3er. piso. Horas 16-20, teléfonos 366424, domicilio 327339. buscamóvil.

Dr. ENRIQUE BERRIOS

CIRUJANO ESPECIALISTA

UNIVERSIDADES: Madrid - Hamburgo - Treveris - Alemania Federal.

CIRUGIA GENERAL Y GASTROENTEROLOGICA: Esófago, Estómago, Hernias. Vesicula, Intestinos, Bocios, Várices, Tumores, etc.
CONSULTORIO: EDIFICIO ILLIMANI Av. Arce esq. Campos. 2° D. Teléfono 371640 - Horas 15-19. Domicilio 793454.

Dr. HECTOR LORENTE BERRIOS

NEUROLOGIA - NEUROCIRUGIA

Especialización: Universidad Nacional Autónoma de México D.F., Instituto de Seguridad y Servicios Sociales de los Trabajadores del Estado ISSSTE.
Consultorio: Mercado Esq. Loayza Edificio Alborada. 3er. piso Oficina 305. Telfs. 343167 -350851.

Domicilio: Av. Iturralde 1267 Telfs.: 353740 - 321695.
CEDINE Telfs. 323181 - 360969

ATENCION: Hrs. 16.00 - 20.00
URGENCIAS: 810136 - Buscamóvil

MEDICINA INTEGRAL
Av. 6 de Agosto 2399 -
Tel. 326154 -322372
Buscamóvil: 810136 - 810138

GASTROENTEROLOGIA
Dr. Guido Villa-Gómez Roig
GINECOLOGIA - ECOGRAFIA
Dr. Victor Calderón Calderón
GINECOLOGIA - OBSTETRICIA
Dr. Alfredo Arauz Herrera
PEDIATRIA - PERINATOLOGIA
Dr. Alvaro Muñoz-Reyes Navarro
PEDIATRIA - CIRUGIA PEDIATRICA
Dr. Roberto Rosa Ressini
TRAUMATOLOGIA - ORTOPEDIA
Dr. Juan Carlos Cruz Vargas
NEUROLOGIA - NEUROCIRUGIA
Dr. Joaquin Arce Lema
ENDOCRINOLOGIA
MEDICINA INTERNA
Dra. Maria del Carmen Oller de Daroca
LABORATORIO CLINICO
HEMATOLOGIA
Dr. Ignacio Alurralde Juarez
UROLOGIA
Dr. Ramiro de la Rocha Cardozo
CIRUGIA GENERAL - DIGESTIVA
Dr. Jack Antelo Soliz
Dr. Adrián Sainz Gutiérrez
Dr. Modesto Valle Camacho
DERMATOLOGIA
Dr. Luis Valda Rodriguez
PSIQUIATRIA
Dr. Gregorio Aramayo Diez de Medina
PSICOLOGIA CLINICA
Lic. Jorge Blanco Krasnik
RECIEN NACIDOS -
ENFERMEDADES RESPIRATORIAS
NIÑOS
Dr. Javier Tórrez-Goitia Caballero
Av. Arce 2333
Teléfono consultorio 375051

LABORATORIOS

LABORATORIOS DE ANALISIS CLINICOS "ROUX"

Dr. RUBEN TEJADA ANDRA.

Análisis de: Sangre en general, bioquímica, orinas, heces. L.C.R. jugos gástricos y duodenal, pruebas de embarazo, parasitológicos y bacteriológicos.
Dirección: Edif. MARISCAL DE ZEPITA Av. Mariscal Santa Cruz N°. 861, Esq. Pasaje peatonal Bloque "A", 2do. piso Of. 201.
(Entre plazas San Francisco y Pérez Velasco)
Telfs: Lab. 324528 Dom. 321122. Cas. 2665.

abogados

ISAAC SANDOVAL RODRIGUEZ
ADA ROSA ARENAS DE SANDOVAL
ABOGADOS

DERECHO DEL TRABAJO. Informes Jurídicos, consultas, asesoramiento permanente, demandas ante la magistratura laboral.
Edificio Cosmos (El Prado) 7mo. Piso.
Telefono 356727. Casilla 4993.

Dr. BENJAMIN MIGUEL
Abogado

ASESORIA Y CONSULTORIA JURIDICA.
EDIFICIO CENTRO COMERCIAL CRISTAL
4°. piso, oficina 401. Yanacocha esquina calle Potosí.
Teléfono 328475 - Casilla 2296.

apón pondrá a la venta cigarrillos sabor a frutas

TOKIO, 21 (EFE).- A partir próximo día 1 de agosto se rán a la venta en Japón rillos con sabor a naranja, menta y canela, informó en Tokio el monopolio de tas japonés. "Japan Tobacco Salt Public Corporacion", a compañía espera que los os cigarrillos, emetados bajo la marca n de "NOVA", hagan furor e las mujeres y los jóvenes. os sabores han sido añas a los cigarrillos de rdo con un método rrollado por los ingadores de la empresa, nte tres años de trabajo.

auguraron nuevo campo petrolero en las Filipinas

ANILA, 21 (AP).- El dente Ferdinand Marcos ró hoy la producción del mayor campo petrolero Filipinas.
arcos, en declaraciones s en el Palacio Presiel donde dio vuelta a un para poner en marcha icamente el flujo de pedijo que el complejo oc frente a la costa de la lawan es un "paso más en o programa de desarrollo ético en instantes en que es ativo... desarrollar la ficiencia en energía".
itinloc es operado por un cio de firmas filipinas, enses y norteamericanas. dos campos petroleros aron producción en 1979

PRESENCIA

Director: Huáscar Cajías K.
Co-Director: Armando Mariaca Y.
Jefe de Redacción: Mario Maldonado V.
Gerente: Gustavo Pabón R.

Democracia a golpes y golpes a la democracia

Las tareas del nuevo gobierno

Aunque el nuevo gobierno es de transición y, como tal, permanecerá sólo poco tiempo en el ejercicio del poder, tiene que cumplir tareas muy importantes y delicadas que busquen enmendar errores y juzgar delitos del pasado así como sentar las bases de un proceso, que sin duda será largo, para que la nación recupere su salud política y económica.

Como se dijo en el acto de posesión, son tres los campos en que debe centrar su actividad: la plena constitucionalización del país, la solución de la crisis económica y financiera y la moralización, sancionando a quienes hubieran cometido delitos contra los intereses nacionales.

Cuando se habla de constitucionalización, hacemos que el pueblo nombre a sus autoridades en elecciones libres y honestas. Pero no solamente eso. Inclusive un gobierno de facto puede y debe tomar medidas a fin de que las instituciones entren en vigencia en todo lo que sea posible. El anterior gobierno dictó disposiciones, por ejemplo, para la vigencia de partidos políticos y sindicatos y para el ejercicio del derecho de voto. Otras medidas quedaron a medias, como la reorganización de la administración pública conforme a las reglamentaciones existentes en cada repartición, a fin de eliminar abusos que, por favoritismo indebido, se hallan producido y dar al Estado una organización eficiente y justa. Esta tarea tiene que proseguir y será una prueba de que el nuevo gobierno desea sinceramente normalizar la vida institucional de Bolivia.

En cuanto a la situación económica y financiera, bien sabemos que es no sólo dura sino alarmante por las consecuencias que puede acarrear en vista de que la pobreza se ha convertido, en muchos hogares, en auténtica miseria, los conflictos sociales abundan, alentados por la desesperación, y todos se quejan, con razón, de las condiciones en que se hallan: tal sucede con empresarios y trabajadores, pues la crisis ha alcanzado a todos. Eso, para no hablar del Estado, que se debate en un abrumador déficit presupuestario y de la balanza de pagos. Ha habido un agravamiento en los últimos tiempos, debido a medidas poco afortunadas, como el sistema de venta de dólares oficiales al cambio libre. La empresa es difícil tanto porque los recursos nacionales existentes son claramente insuficientes para salvar la crisis como porque la inestabilidad permanente en lo político crea desconfianza internacional respecto a Bolivia. No sabemos cómo podrán, las nuevas autoridades, convencer con la rapidez necesaria, a gobiernos extranjeros y entidades internacionales, para que nos presten la cooperación que necesitamos urgentemente.

La moralización es un punto esencial: sin una base moral, todas las medidas se vendrán abajo por carecer de un buen cimiento. De allí la necesidad de que se sancione a quienes, con su conducta, han contribuido a dañar los intereses del Estado y a deslodar la imagen de la patria. Cómo dicen las instrucciones de la Junta de Comandantes, ese objetivo debe ser buscado sin discriminaciones. No tiene por qué haber un mal sentido de solidaridad... con las Fuerzas Armadas las principales interesadas en que todo se esclarezca. Si esto no sucede porque se quiere o no por simple descuido o negligencia, las pesquisas por los actos perpetrados no recaerán sobre tal o cual persona concreta sino sobre la institución entera ya que se cometieron durante un gobierno que era de las Fuerzas Armadas: tiene que haber algún responsable por todo lo que culpablemente se hizo o se dejó de hacer. Ya no tienen que valer algunos subterfugios leguleyescos que se han intentado para evitar un enjuiciamiento que ciertamente debe ser legal y ecuánime, que absuelva a los inocentes pero sancione a los culpables.

Hay que advertir que muchas de las disposiciones que se dicten están llamadas a tener larga vigencia, es decir, serán la base para que el gobierno de transición inicie actividades, pero deberán contar con continuidad para ser eficaces. Para que ellas no queden truncas, será un buen sistema el de abrir consultas con las grandes fuerzas políticas, económicas, sociales, culturales y religiosas del país, a fin de que la deseada continuidad se produzca (y hasta se ven casos, ¡oh heredia! de mujeres blancas con negros), sin correr peligro ninguno.

En las mesas de juego, en las barras de los bares, en todas partes, negros y blancos se codean, beben juntos, forman equipos mixtos para jugar a los naipes. Y nadie se escandaliza ni nadie va a la cárcel.

El aburrimiento económico que ha sido más poderoso que los prejuicios raciales. Si para salir de él, hay que despojarse de esos prejuicios, pues se hace. Y los blancos comienzan a descubrir que no les sucede nada malo, que las llamas del infierno no les alcanzan, ni se enamoran de una negra (aunque siempre dentro del territorio del "Estado Libre") o si intercambian chistes y bromas con negros, o si comparten con negros una misma mesa.

De este modo parece que comienza una desegregación en las actitudes que posiblemente lleve a un cambio de actitud frente a la segregación en las ciudades blancas. Y como los que van a divertirse no son todos millonarios, sino que hay millonarios, sino que hay muchos blancos pobres, que no tienen interés material en mantener la segregación, es posible que esos cambios de actitud contribuyan a paulatinamente con el tiempo a cambiar las leyes.

La ruleta y el baile, pues, son más poderosos, esta vez, que las leyes y los prejuicios. Por algo se empieza. En fin de cuentas, fue el jazz lo que en Estados Unidos despertó las primeras simpatías personales hacia los negros, terminada la época heroica de la lucha contra la esclavitud... (ALA).

Por José H. Gordillo

presente en la capital y provincias, antes de las elecciones, el día de los comicios y durante los escrutinios.

Afirmamos categóricamente que en el Departamento de Cochabamba, los partidos políticos, la ciudadanía y las autoridades dependientes de la Corte Electoral, actuaron en esa oportunidad con honradez, patriotismo y extraordinario espíritu de sacrificio.

EL GOLPE

No habíamos concluido de remitir nuestro informe ante la Corte Nacional Electoral, cuando un importante partido político en La Paz, pidió la revisión del escrutinio electoral de ese Departamento "para demostrar a la opinión pública el fraude montado por la UDP".

Esta denuncia fue el principio del fin de las elecciones generales de 1980 pues sirvió como el mejor pretexto para el golpe militar del 17 de julio.

El suceso, por sus características de inusitada violencia, produjo el desbande y fuga de las principales autoridades electorales a nivel nacional, empero los miembros de la Corte de Cochabamba seguros de haber cumplido nuestra misión correctamente, continuamos asistiendo a las oficinas donde funcionó el tribunal, con el propósito de evitar el robo de las máquinas, muebles y otros bienes pertenecientes al Estado, mientras se esperaban instrucciones para su entrega oficial, con intervención de la Contraloría. Como que se procedió en esa forma, oportunamente.

DETENIDOS Y PRESIONADOS

En los primeros días de agosto del mismo año, agentes del Servicio de Inteligencia del Ministerio del Interior nos detuvieron casi a todos los exvocales de la Corte Electoral de Cochabamba, incluyendo a la única señora que formó parte del tribunal, y nos trasladaron a La Paz, donde permanecimos incomunicados durante nueve días.

En ese lapso, fuimos cotidianamente citados ante las autoridades superiores del Servicio de Inteligencia, quienes nos pedían redactar una carta "confesando" que el proceso electoral en Cochabamba fue fraudulento.

Rechazamos esa exigencia por unanimidad.

Finalmente, la noche del octavo día de cautiverio, fue el propio Ministro del Interior quien nos convocó a su despacho, para exigirnos que firmásemos la carta, en nuestra condición de "cómplices" del fraude.

Nos negamos terminantemente a ello, explicando al Ministro que las elecciones en Cochabamba, fueron realizadas bajo el control directo de los partidos políticos y que los ocho vocales de la Corte lectoral, nos habíamos concretado a presidir y encuadrar los comicios, de modo que mal podíamos atribuirnos un delito que jamás cometimos.

Como la discusión se tornaba violenta y para no firmar cartas cuyo texto podía ser adulterado, sugerimos a nuestro interlocutor que nos permitiese hablar por el Canal 7 de la T.V. Boliviana, para explicar al pueblo que algunos partidos políticos, trataron de hacer fraude, pero que la Corte Electoral de Cochabamba, cortó esos intentos anulando las papeletas de sufragio que fueron ilícitamente llenadas.

Como que esa fue la verdad: durante los escrutinios procedimos con tanta prolijidad, revisando las papeletas y comparando las firmas con las estampadas en los libros de inscripción, que el tribunal anuló 12.762 votos, sobre un total de 221.102 escrutados en la capital y provincias del departamento.

Nuestra proposición fue aceptada por el Ministro. Cuando nos dirigimos a los televidentes, bajo la estricta vigilancia de los empleados del Servicio de Inteligencia, no expresamos los conceptos contra los que constan en el acta final de cómputos, suscrita entre los ex-vocales de la Corte y los exdelegados de los partidos que intervinieron en la campaña electoral.

Demás está decir que en las elecciones presidenciales de todos los países democráticos del mundo, incluyendo Inglaterra y EE.UU. no faltan elementos descalificados que tienden a cometer fraudes; mas, para evitar esos actos delictivos están los tribunales electorales.

¿POR QUE SE ENSAYARON CONTRA LA CORTE DE COCHABAMBA?

El pueblo tiene la convicción de que las elecciones del domingo 29 de junio de 1980 en la capital y provincias de Cochabamba fueron ejemplares desde todo punto de vista.

Entonces, conviene preguntarse ¿por qué el Ministerio del Interior ordenó la detención sólo de los vocales de este tribunal departamental y no así de los de otros distritos?

La respuesta es obvia: porque el régimen golpista intentaba desprestigiar el proceso democrático, para lo quienes habían dirigido los comicios con mayor eficiencia y corrección, obligándoles a declararse "voluntariamente", cómplices de un fraude inexistente.

Como puede advertirse, los procedimientos empleados con ese objetivo resultaron desconcertantes.

¿QUE SUCEDERA EN LAS PROXIMAS ELECCIONES?

De cuanto hemos conocido en las tres últimas y consecutivas elecciones generales, podemos llegar a las siguientes conclusiones:

a) Que los primeros en poner obstáculos en el camino de la democracia, son los propios civiles, que por defender intereses personales o de grupo, no vacilan en incitar y coadyuvar a los golpes militares. El caso Natusch en noviembre de 1979 es uno de los ejemplos más impresionantes, porque en él intervinieron senadores y diputados en ejercicio de sus funciones parlamentarias.

b) Es tal la mezquindad de algunos partidos políticos que, para desconocer los méritos y la influencia popular de otros, llegan al extremo de apoyar a regímenes totalitarios, con las funestas consecuencias que hoy todos lamentamos.

c) Otro peligro permanente para la institución de la democracia en Bolivia, es la aparición de mini—partidos, tan pronto como se habla de elecciones. Mientras no se toca el tema no afloran estos contubernios oportunistas y amorales. Se impone la promulgación de una ley que reglamente la organización de los partidos políticos.

d) Mientras no se unan los civiles en un frente multipartidario, será imposible el retorno al régimen democrático; pues el vacío de poder por falta de unidad, será interadamente llenado por la institución que representa la fuerza.

e) En este momento difícil para el país, lo que se necesita es desprendimiento y altruismo, para encontrar soluciones a tantos y tan delicados problemas que confronta nuestro pueblo.

f) Si los políticos profesionales no dan un cuarto de conversión en su marcha hacia la toma del gobierno y continúan dividiendo esfuerzos, lo que sucederá en las próximas elecciones ya está previsto: golpe militar por vacío de poder.

(Pasa a la página 12)

Leche artificial para niños

Fórmulas alimentarias: el fracaso de una prohibición

Por Rajiv Gupta
Earthscan

Londres- La prohibición internacional de las campañas de promoción de ventas de la leche artificial para niños - prohibición aprobada de manera casi unánime por la Asamblea Mundial de la Salud hace más de un año- está siendo abiertamente violada por muchas de las potentes multinacionales del sector.

Más de 50 de ellas -entre las que se cuentan Abbot/Ross, Cow and Gate, Dumex, Glaco, Mead Johnson, Nestle y Wyeth- continúan realizando fuertes campañas de promoción de sus biberones y fórmulas alimentarias para bebés por todo el mundo.

El Código Internacional para la Comercialización de Sucedáneos de la Leche de Pecho fue ratificado en Ginebra, durante el mes de mayo de 1981, por 118 países, con la única excepción de los EE.UU. que, cediendo a la presión ejercida por las multinacionales, vio en dicha prohibición una restricción del libre comercio y una forma de represión de la libertad de expresión.

El mayor impacto del código consistió en la prohibición de toda pupublicidad dirigida a las madres y la distribución de regalos y de muestras gratuitas, métodos utilizados por las compañías para establecer contactos directos con las madres y el personal sanitario auxiliar.

Este tipo de promoción de ventas podría influenciar a las madres a discontinuar el amamantamiento, con los efectos nocivos consiguientes para sus hijos. Un asistente sanitario voluntario indio afirmó: "Tras haber viajado de un extremo a otro del país, ya daría lo mismo encontrado una farmacia rural que no tenga existencias de al menos cinco marcas de alimentos para niños".

El empleo de la leche artificial niega a los bebés la protección contra las enfermedades proporcionada por los anticuerpos existentes en la leche materna. Y lo que es todavía peor, su mezcla inadecuada con aguas contaminadas en condiciones carentes de higiene pueden resultar en la diarrea infantil, causa principal de mortalidad infantil en el Tercer Mundo.

Independientemente de las medidas adoptadas por los diversos gobiernos, se espera que los fabricantes cumplirían con las normas establecidas en el código, particulrmente, si se tiene en cuenta que algunos de ellos habían acordado hacerlo así en consultas realizadas con anterioridad. Sin embargo, IBFAN, la Red Internacional de Acción sobre Alimentos Infantiles, ha registrado desde aquellas fechas más de 2000 violaciones en 37 países.

Un problema crucial es la determinación de si la "publicidad educativa" dirigida directamente a la madre resulta permitida. La industria así lo cree y ha seguido adelante con la promoción de sus productos por este método, a pesar de las vehementes protestas de IBFAN y de ciertos grupos nacionales, tanto occidentales como de los países en desarrollo.

El director de los servicios médicos de Gambia, Dr. E.M. Samba, afirmó ante la OMS que permitir a la industria la promoción de la leche de polvo, a la vez que se enseña a las madres su empleo más cuidadoso, equivale a poner en manos de un niño un cartucho de dinamita, un fósforo y un barril de gasolina de alto octanaje para que juegue con ellos, diciéndole al mismo tiempo: "Ten cuidado de cómo los manejas".

Nestle, compañía que domina el consejo internacional de fabricantes y que posee su propio "código", permite entre sus directivas, según afirma IBFAN, la concesión de "regalos de naturaleza no profesional" en ocasiones especiales, la donación de muestras a los asistentes sanitarios y la distribución de "materiales educativos" a las instituciones encargadas de los cuidados sanitarios. Como reacción contra estas críticas, Nestle adquirió recientemente los servicios del ex secretario de Estado norteamericano, Edmund Muskie, para que se encargase de un equipo dedicado a la supervisión de las prácticas de comercialización de los productos alimenticios infantiles fabricados por la compañía.

Los fabricantes han logrado impedir, asimismo, la puesta en vigor del código en las distintas naciones. De entre los 157 países miembros de la OMS, solamente 20 han introducido normas legales o administrativas a este respecto, normas que, excepto en seis casos apenas si poseen fuerza alguna.

El código de ocho páginas, por ejemplo, adoptado por el Paquistán está basado casi por entero en el código de la industria, con un 25% del mismo en conformidad con el código de la OMS. El código de Malasia, por otra parte, es, simplemente, un "acuerdo entre caballeros" aceptado por el gobierno y las compañías.

La India es un ejemplo dramático de debilitamiento de la voluntad política, a pesar del vibrante discurso de la primera ministra Indira Gandhi en Ginebra el año pasado a favor del código. Antes de la reunión de Ginebra, un grupo ministerial de trabajo había preparado el borrador de un código nacional en el que se prohibía toda publicidad relativa a la leche en polvo y a los productos alimenticios para bebés. Sorprendentemente, dicho código sigue siendo confidencial y no ha recibido legalización alguna.

Según parece, las presiones en este caso proceden no tanto de las multinacionales -aunque Glaxo sigue haciendo publicidad-, sino de "Amul", compañía nacional que introdujo la comercialización cooperativa de la leche en el país. Y aunque la publicidad aceptada por el Código de Conducta de Amul ha dejado atrás los métodos de venta por presión, la compañía sigue defendiendo el empleo de la publicidad educativa, afirmando --sin convencer a muchos-- que, en la India, solamente existe un 2% de la población infantil alimentada con biberón.

La alimentación artificial constituye hoy día casi la norma absoluta en ciudades tales como Hong Kong y Singapur, así como en muchas otras partes del Asia suboriental, región en la que, al parecer, están concentrando sus esfuerzos las multinacionales, debido a la situación de casi saturación del mercado occidental. En las Filipinas y en el período de un año solamente, la intensidad de las tácticas mercadotécnicas de tres compañías --Wyeth Suaco Laboratories, Filipro (Nestle) y Mead Johnson hizo que obtuvieran ventas combinadas por valor de $ 200 millones.

En Malasia, anuncios de este tipo continúan apareciendo en las camionetas de reparto y en los escaparates de los almacenes y, a pesar de que se llamó la atención de la compañía en cuestión -Dumex-, sus anuncios no fueron removidos. Otras compañías, tales como Nestlé en Malasia y Tailandia y Cow y Gate en Singapur, han persistido en sus intentos de establecer contacto directo con las madres, bien mediante regalos o a través de material publicitario distribuido en los hospitales y en las salas de espera de los médicos.

A veces, la llamada "publicidad educativa" puede contener información falsa. En el Reino Unido, son varias las compañías que afirman, de manera conflictiva, que sus fórmulas se hallan "más cerca de la leche materna", cosa que no pueden probar.

Aunque no sea falsa, dicha publicidad produce a menudo confusión. En un folleto distribuido por Wyeth, se afirma: "El aumento constante de los precios de los productos alimenticios infantiles es una de las mayores preocupaciones de las madres filipinas y, en particular, de las que pertenecen a los grupos salariales más bajos. Cuando dichas madres no amamantan a sus hijos, resulta posible para ellas, a pesar de los problemas de la inflación, proporcionar a sus hijos los beneficios de una nutrición completa a precios aceptables? La respuesta es SI".

Según apunta IBFAN, este folleto constituye una violación flagrante de las normas establecidas en el código de la OMS. Este tipo de violación se produce en todos los continentes, siendo suficiente citar países tales como Nigeria, Kenia y la Costa de Marfil, en Africa, y Panamá, Nicaragua y Costa Rica en Latinoamérica. En general, tanto los gobiernos como la opinión pública no han sabido hacer frente a la presión

(Pasa a la página 12)

La palabra de Juan Pablo II

El desarrollo integral del hombre y la vida pacífica de los pueblos

Discurso del Papa a los funcionarios de la Organización Internacional del Trabajo (O.I.T.)

Señoras, señores:

1. He aceptado con mucho gusto el proyecto de este encuentro particular con vosotros, porque me ofrece la posibilidad de entablar un diálogo más personal sobre el sentido y el valor de vuestro trabajo al servicio de la gran causa de la justicia social.

Yo quisiera ante todo deciros cuánto aprecio vuestra profesión de funcionarios internacionales que trabajan para esta prestigiosa institución que es la Oficina Internacional del Trabajo. A través de vuestras personas, saludo y rindo homenaje a todos los especialistas de la actividad en favor de la justicia social internacional. El ejercicio de vuestra profesión, requiere una síntesis armoniosa de cualidades humanas, de preparación específica, de **competencia profesional**, de experiencia, de colaboración constructiva y desinteresada, todo ello orientado hacia un ideal de justicia y de paz. Si toda función recibe su sentido y su valor de la finalidad hacia la que se proyecta, la vuestra es sin duda alguna muy noble. Deseo que la austeridad inherente a este trabajo de oficina, bastante complejo y del que no conocéis a veces más que aspectos parciales, no embote jamás en vosotros ese ideal de justicia social que ha presidido la fundación de la Organización Internacional del Trabajo y que ha sido el de generaciones de personas apasionadas por la equidad, la paz, la entrega al hombre. No puedo evocar aquí la figura de Albert Thomas, el primer Director General de la O.I.T., de cuya muerte se conmemora este año el 50 aniversario?

2. En cuanto funcionarios internacionales, la justicia que os incumbe promover es un **bien común internacional**, que no es la suma de los bienes particulares, sino un conjunto de condiciones esenciales, para el desarrollo de todo hombre y para la vida ordenada y pacífica de los pueblos. Cualesquiera que sean los problemas de vuestros países de origen se os pide que cultivéis **el espíritu de apertura, de síntesis universal**, que os elevéis a un nivel superior que busca la justicia para todos y toda la justicia. Necesitáis tener en cuenta la realidad compleja y el bien real de las personas y de los grupos afectados, por encima de los intereses de este o de aquel grupo, por encima de los meros objetivos económicos y políticos, por encima igualmente de las concepciones unilaterales o fragmentarias de la ideología o de determinadas ciencias. He ahí la razón, entre otras, por la que es bueno que forméis un cuerpo permanente de funcionarios internacionales que tengan un profundo sentido de este bien común internacional y que lo comuniquen a quienes tienen limitada su visión a un horizonte menos amplio. Vosotros ampliáis las perspectivas. En el estudio de las cuestiones, hacéis resaltar aspectos que corren el riesgo de pasar inadvertidos o minimizados. Con discreción, os dedicáis a armonizar intereses divergentes y a desbloquear oposiciones paralizantes. ¿No es ésta una labor de importancia primordial?

3. En vuestra profesión, os enfrentáis constantemente con concepciones, sistemas, agrupaciones que tienen sin duda aspectos complementarios, pero también a veces opuestos. Esa situación os obliga a aplicar el método de la concertación y de la **colaboración** entre diversos factores, que responde, por lo demás, al mecanismo complejo de nuestra sociedad. La búsqueda de una plataforma de entendimiento y de un denominador común no debería, sin embargo, proceder de una especie de agnosticismo neutro, sino más bien de la voluntad de alcanzar una verdad objetiva superior, por encima de las ideologías reductoras que sirven a bloques egoístas. La lucha por la justicia social es digna de este nombre cuando es una lucha por la verdad del hombre, inspirada por el amor al hombre sin discriminaciones.

4. El **cristianismo** se inserta en este contexto con su aportación histórica y su contribución original. Albert Thomas lo había comprendido bien, ya que, aun perteneciendo a un movimiento social diferente, apeló, desde el principio, a las fuerzas de inspiración cristiana para realizar su gran proyecto de justicia internacional.

La Iglesia y los cristianos consideran que es deber suyo aportar, con toda lealtad y con espíritu de colaboración fraterna, su visión de las cosas y su entusiasmo por el progreso y el orden económico internacional fundado sobre la justicia y animado por el amor. Según su concepción, sitúan al hombre en el primer puesto, como yo decía esta mañana: sí, al hombre considerado como sujeto, centro y fin de toda la actividad económica. En su testimonio y en sus compromisos intenta, a imitación de su Maestro, dar la preferencia a los pobres y a los países en vías de desarrollo. Por ello mismo desea que la colaboración entre la **O.I.T. y la Iglesia**, que tiene ya su tradición, se intensifique cada vez más y consiga los mejores frutos para el bien de la sociedad internacional.

5. A todos los que han querido acogerme aquí solamente, les expreso mi sincera gratitud y mis mejores deseos: ante todo para que consigan la serenidad en su labor y la eficacia de sus esfuerzos en la Oficina Internacional del Trabajo; también para que se mantenga el espíritu de cooperación que y -me atrevo a decir- de fraternidad, entre todos los que trabajan en esta casa; y para todos vuestros seres queridos. Pienso aquí en vuestras familias, en vuestros queridos hijos, que me complazco en saludar ahora. A estos jóvenes deseo que crezcan en la alegría y espíritu de servicio, con el enriquecimiento y la apertura que puede suponer el acceso a estos medios internacionales de Ginebra, y yo diría también, en la amistad con Dios, que no está nunca lejos de cada uno de nosotros.

¡Que Dios os colme de todas sus bendiciones!

¿No hay circulante en el Banco Central de Bolivia?

Por Baltasar Rodo

Por tres días consecutivos los Bancos Comerciales han cerrado sus puertas por falta de circulante. El escueto comunicado del Banco Central de Bolivia atribuye esta falla a problemas técnicos en la recepción y entrega de billetes. La verdadera causa quizá va más allá y se remonta —muy posiblemente— a una falla de previsión de dicho organismo.

El medio circulante de un país está directamente relacionado con su economía, dentro de un proceso natural de expansión y crecimiento. A una mayor producción interna y exportación de bienes materiales, corresponde una mayor cantidad de medios de pago. Es el flujo natural y corriente de una economía bien equilibrada. El caso de Bolivia, en los últimos años, es totalmente diferente, con una serie de factores adversos: desequilibrio en los presupuestos nacionales, déficits de las empresas estatales, crecimiento de la deuda externa, disminución de las exportaciones y mala administración del crédito bancario por los Organismos dependientes del Estado.

Todo un proceso inflacionario que da lugar, irremisiblemente, a una emisión inorgánica de billetes, sin respaldo alguno. Esto no solamente es nuestro, bien lo sabemos, pero de ninguna manera eso debe servirnos de consuelo. La inflación, que trae consigo el envilecimiento de la moneda nacional y el constante aumento de precios, es una "estafa colectiva", como dijo muy acertadamente un prestigioso economista. Es el mayor flagelo que pueden soportar las masas consumidoras, formadas en su mayoría por asalariados. En situación semejante, la emisión de billetes resulta incontrolable, hasta cierto punto. La presión constante de precios, servicios y déficits fiscales, obliga a los gobiernos a contraer créditos sucesivos en el instituto emisor, sin plazo ni garantía. Las emisiones de billetes es cada vez más acelerada en valor y cantidad y se suceden unas a otras.

La crisis de circulante q soporta el país en estos últim días es posible atribuirla a ur falta de previsión de lo personeros del Banco Central Bolivia, que no tomaron opo tunamente las medidas adecu das para proveerse del materi necesario en el exterior, o r calcularon el galopante ycreci inflacionario que soporta seguirá soportando el país pc mucho tiempo, porque la cris actual, fundamentalmente, e de producción y exportación. E país no trabaja y carece —por momento— de medios de subsistencia.

Ya debieron emitirse billetes de 500, 1.000, 5.000 y 10.0 pesos bolivianos. El materi incluyendo billetes de cort menor, debió estar listo en la bóvedas del Banco Central, par hacer frente a la demanda d público y a los requerimient del sistema bancario que recib ahorros y depósitos del públic exigibles en cualquier moment Aún es tiempo de tomar pr visiones para el futuro y evita mayores complicaciones de la que vive actualmente el paí con una crisis sin precedente

¿Una "revolución verde" del arroz?

Por Ujjayant Chakravorty
Earthscan

Los científicos agrícolas han desarrollado unas variedades de arroz que rinden más de 10 toneladas por hectárea, cinco veces la cantidad promedio. Ahora, están tratando de llevar esta nueva tecnología a millones de pequeños campesinos y de desarrollar variedades capaces de medrar en condiciones adversas.

El arroz es el alimento básico de 1.500 millones de habitantes de ingreso bajo en Asia y varios centenares de millones en Africa y América Latina. Treinta y seis países plantan arriba de 100.000 hectáreas de arrozales anualmente. El ingreso per cápita de la mitad de estos países es inferior a los US$ 300. Aproximadamente un 90% de los campesinos que cultivan arroz —fuera de la China— poseen menos de cinco hectáreas de tierra.

Durante las últimas dos décadas, la producción de arroz en Asia apenas se ha adelantado al ritmo del crecimiento de la población. En los años 1960, la superficie cultivada aumentó, pero en vista de que ahora se está acabando la disponibilidad de tierra cultivable, los países asiáticos han comenzado a depender de las variedades de mayor rendimiento. El Instituto Internacional para la Investigación del Arroz (**International Rice Research Institute - IRRI**) de las Filipinas provocó el primer adelanto con la variedad de alto rendimiento "IR8" en los años 1960. Hoy en día, la variedad IR36, sumamente resistente a las plagas y las enfermedades, cubre 10 millones de hectáreas de arrozales en el Sudeste de Asia solamente.

Pero el Dr. M.S. Swaminathan, quien fundara la revolución verde del trigo en la India y recientemente asumió el puesto de director general del IRRI, dice que menos de una cuarta pare de los cultivadores de arroz del mundo han adoptado las variedades nuevas, que requieren irrigación. Sólo un 30% de la superficie cultivada de arroz en los trópicos goza de irrigación. Y el IRRI se enfrenta con el reto de desarrollar variedades resistentes tanto a las sequías como a condiciones de inundación.

Las regiones en que reinan condiciones favorables de caída pluvial e irrigación, como la República de Corea, el estado de Punjab en la India y vastas partes de China, han producido rendimientos de arroz en exceso de las cinco toneladas por hectárea. De acuerdo a estadísticas de la FAO, en 1980 la India contaba con un 20% más de tierras cubiertas de arrozales que la China, pero su producción sólo ascendía al 60% de la producción china. En las regiones propensas a las inundaciones de la India y Bangladesh, los rendimientos representan una cuarta pare de aquéllos registrados en la China y en Corea. Y en las zonas de mesetas secas de Vietnam Campuchea y Filipinas, el rendimiento de promedio sólo se eleva a dos toneladas por hectárea.

A diferencia del trigo, el arroz no garantiza un rendimiento estable. Las nuevas variedades enanas de alto rendimiento forman una bóveda de follaje denso bajo la cual medran toda clase de plagas y enfermedades. Las variedades resistentes del IRRI han creado nuevas cepas de insectos. El saltamontes vegetal parrón (**brown plant hopper**), una plaga de poca importancia antes de la aparición del IR8, dañó 80.0 hectáreas en las Filipinas 1973-74, 500.000 hectáreas Indonesia en 1976-77 y recie temente arruinó cosechasen India y en Sri Lanka. Tambi se produjo infectación de vir en Bangladesh, la India Tailandia en los últimos añ

El Dr. Swaminathan di que el uso extendido del IR está "lleno de peligros". U epidemia de plaga podr arruinar cultivos desde Cor hasta Indonesia.

También destaca los us potenciales de post-cosecha toda la planta del arroz. La pa puede proveer un pienso bás para el ganado y es posi extraer aceite comestible c arroz. Y hasta sería posi extraer valioso silicio, usado en la fabricación de las célu solares, de la cáscara, que h día se quema como desperdic El cultivo del arroz le resulta de mayor provecho al ca pesino si se dispusiera de tecnología capaz de aumentar valor de la planta.

No obstante, con el costo día vez más alto de las semill los fertilizantes y los pesticid son pocos los países que pueden permitirse la produce de las variedades de alto r dimiento sin buenas facilida de crédito y políticas de pre adecuadas.

El IRRI tiene proyecta investigar nuevas tecnologí como las técnicas de ingenie genética, para transferir ge fijadores de nitrógeno a plantas del arroz. Esto queriría la colaboración entr IRRI y los laboratorios en pa de Occidente, aparte de educación en estas técnicas los mismos países en desarr

(Pasa a la página

Las actitudes cambian

Por Víctor Alba

(ALA).- Sólo los problemas muy concretos y mensurables, los que pueden cuantificarse y plantearse en términos de "más o menos", son susceptibles de ser resueltos -y aun eso, no siempre- por medidas legislativas.

Los demás problemas, es decir, los más importantes y graves, los que afectan profundamente la vida de las naciones, requieren, cierto, soluciones legislativas, pero sólo como punto de referencia.

Porque la mayoría de los grandes problemas importantes entrañan actitudes colectivas, que no cambian con una ley, sino exigen largo tiempo, exigen actitudes compartidas, estados de ánimo colectivos, para poder.

Sobre lo que el cambio de actitudes significa tenemos hoy un ejemplo curioso en Africa del Sur. Todos sabemos que en Africa del Sur hay el "apartheid", la absoluta segregación racial entre negros, blancos e indios. Y aunque esta segregación se defienden más duramente en las casetas de la frontera se venden entradas para los casinos y cabarets. Y todos los fines de semana, caravanas de autocares y de autos particulares embotellan la carretera que va desde la ciudad puritana al "Estado Libre" negro. Pero en los cabarets y casinos no hay segregación, porque el "Estado Libre" está poblado sólo por negros y los blancos tienen el derecho de visitarlo.

Por lo tanto, los blancos que en sus ciudades acabarían en la cárcel si yacieran con mujer negra, en esos cabarets pueden iniciar las relaciones, que les convenga, con quienes quieran (y hasta se ven casos, ¡oh heredia! de mujeres blancas con negros), sin correr peligro ninguno.

En las mesas de juego, en las barras de los bares, en todas partes, negros y blancos se codean, beben juntos, forman equipos mixtos para jugar a los naipes. Y nadie se escandaliza ni nadie va a la cárcel.

El aburrimiento económico que ha sido más poderoso que los prejuicios raciales. Si para salir de él, hay que despojarse de esos prejuicios, pues se hace. Y los blancos comienzan a descubrir que no les sucede nada malo, que las llamas del infierno no les alcanzan, ni se enamoran de una negra (aunque siempre dentro del territorio del "Estado Libre") o si intercambian chistes y bromas con negros, o si comparten con negros una misma mesa.

De este modo parece que comienza una desegregación en las actitudes que posiblemente lleve a un cambio de actitud frente a la segregación en las ciudades blancas. Y como los que van a divertirse no son todos millonarios, sino que hay muchos blancos pobres, que no tienen interés material en mantener la segregación, es posible que esos cambios de actitud contribuyan a poco a poco con el tiempo a cambiar las leyes.

La ruleta y el baile, pues, son más poderosos, esta vez, que las leyes y los prejuicios. Por algo se empieza. En fin de cuentas, fue el jazz lo que en Estados Unidos despertó las primeras simpatías personales hacia los negros, terminada la época heroica de la lucha contra la esclavitud... (ALA).

Dios nos habla cada día

EL QUE ESTA UNIDO A CRISTO

Escribió Pablo:

El amor de Cristo gobierna nuestras vidas, desde que sabemos que uno murió por todos y que, por consiguiente, todos han muerto. Y Cristo murió por todos, para que los que viven ya no vivan para sí mismos, sino para él, que murió y resucitó por ellos. Por eso, nosotros ya no pensamos de nadie según los criterios de este mundo; y aunque antes pensábamos de Cristo según tales criterios, ahora ya no pensamos así de él. Por lo tanto, el que está unido a Cristo es una nueva persona. Las cosas viejas pasaron; lo que ahora hay, es nuevo. (De la Segunda Carta de Pablo a los Corintios, Capítulo 5, 14-17).

REFLEXIONEMOS JUNTOS

Para el cristiano comprometido existe una visión nueva de todo el mundo. Eso es lo que lo hace diferente y, muchas veces, poco comprensible ante los demás. Pero el que está convencido de su "nuevo nacimiento" sabrá dar testimonio de la "buena nueva" y hacerse comprensible, fácilitando el camino de sus hermanos.

Militares de EE.UU. piden permiso para usar armas nucleares en caso de guerra con URSS

WASHINGTON, 21 (EFE).- Comandantes del ejército de Estados Unidos han pedido permiso para, en caso de guerra con la Unión Soviética, poder emplear armas nucleares en Europa sin tener que aguardar a que llegue la orden del Presidente norteamericano, según ha revelado hoy al "Washington Post" el congresista Norman Dicks.

Actualmente, el Presidente debe autorizar el uso de cualquier arma nuclear antes de que pueda ser disparada y, en el caso de Europa Occidental, tendría que hablar primero con los aliados de la Organización del Tratado del Atlántico Norte (OTAN).

Comandantes del ejército, en reuniones a puerta cerrada con legisladores, han explicado que necesitan autoridad propia para disparar armas nucleares de corto alcance para impedir un arrollador avance de las fuerzas soviéticas, dijo el congresista Dicks, quien integra el sub-comité de asignaciones de defensa de la Cámara Baja.

Hasta ahora, los tituares de la Casa Blanca, se han negado a dar ese permiso, pese a las afirmaciones del ejército de que podrían transcurrir hasta 24 horas entre la solicitud de uso de armas nucleares por parte de comandantes en el frente y la respuesta presidencial, dando tiempo así a los soviéticos a derrotar a las tropas aliadas.

La posición del ejército al respecto se formuló en una sesión secreta en el Congreso, titulada "Batalla Aire-Tierra del Año 2.000", descrita por un portavoz militar como "una mirada a la doctrina (bélica) del futuro", dijo Norman Dicks al rotativo.

La revelación podría provocar graves problemas para Estados Unidos en Europa Occidental, hipersensibilizada ya en el asunto nuclear a causa de previas declaraciones de la administración Reagan (sobre disparos nucleares de advertencia en Europa y de guerra nuclear limitada a Europa).

Aunque las manifestaciones anti -nucleares en Europa Occidental aminoraron a raiz del inicio de las negociaciones entre Washington y Moscú sobre euromisiles y armas estratégicas en Ginebra, el movimiento anti-nuclear conserva su fuerza y sigue oponiéndose al emplazamiento de 572 nuevos misiles norteamericanos de alcance medio "Pershing-2" y "Crucero", previsto para finales de 1983.

La reciente decisión de la administración Reagan de no reanudar las negociaciones sobre la prohibición global de pruebas nucleares y de renegociar tratados ya firmados con la Unión Soviética sobre pruebas atómicas no puede sino reavivar las preocupaciones en Europa por la política armamentista nuclear de la Casa Blanca.

Fuentes citadas por el "Washington Post" señalan que el Pentagono no está estudiando ahora la modificación de los procedimientos actuales, por los que no se pueden disparar armas nucleares sin el permiso del Presidente norteamericano.

Sin embargo, en recientes testimonios, el general Niles Fulwyler, director del directorio nuclear y químico del ejército, dijo que sería "mucho más simple hacer planes para una Batalla" en Europa si el Presidente delegase en los comandantes en el frente la autoridad para utilizar armas nucleares.

Nuevas protestas en la URSS contra las armas nucleares

MOSCU, 21 (AP).- Alrededor de 300 manifestantes escandinavos por la paz llegaron la tarde de hoy (miércoles) a esta capital, y fueron recibidos por varios centenares de soviéticos que portaban pancartas con lemas antibélicos y antinucleares.

Se vieron estrictas medidas de seguridad en la estación ferroviaria de Riga, en la zona norte de la capital, donde los occidentales llegaron en un tren especial alrededor de las 19:00 hora local (1500 GMT).

Otros ciudadanos soviéticos que acudieron a la estación fueron mantenidos tras barricadas policiales, a unas decenas de metros de la plataforma donde representantes de grupos oficiales soviéticos por la paz y miembros del grupo escandinavo pronunciaron varios discursos.

Posteriormente los escandinavos iniciaron una marcha de dos kilómetros hacia el hotel donde se alojarán. La ruta que siguieron por la Prospekt Mira (Avenida de La Paz) estaba bordeada por ciudadanos soviéticos, algunos de los cuales también enarbolaban pancartas.

Dos hombres que sostenian carteles en que se denunciaban presuntos planes norteamericanos para producir bombas de neutrones, dijeron que les fueron entregados en sus lugares de trabajo.

Algunos de los visitantes escandinavos expresaron preocupación por la estricta forma en que las autoridades soviéticas controlaban sus actividades,pero indicaron que a pesar de todo sus protestas marcnaban bien.

Esta es la primera marcha por la paz que un grupo occidental lleva a cabo dentro de la Unión Soviética.

AUDIENCIA PRIVADA.- Castel Gandolfo, Italia, 21 (AP).- El Papa Juan Pablo II estrechó la mano del Ministro polaco de Relaciones Exteriores, Jozsef Czyrek; durante una audiencia privada ayer en la residencia veraniega del Sumo Pontifice en Castel Gandolfo, al sur de Roma (Radiofoto AP).

Silencio de Juan Pablo II sobre el aplazamiento de su viaje a Polonia

CIUDAD DEL VATICANO, 21 (EFE). El Papa Juan Pablo II, en la audiencia general de los miércoles, guardó hoy un absoluto silencio sobre el aplazamiento de su segundo viaje a Polonia, inicialmente previsto, para el próximo mes de agosto.

Asimismo, el Pontifice, llegado expresamente desde su residencia veraniega de Castelgandolfo para la audiencia general celebrada en la Plaza de San Pedro, se abstuvo de comentar las medidas anunciadas hoy en Varsovia por el general Wojciech Jaruzelski.

Hablando a un pequeño grupo de peregrinos polacos presentes en la plaza, el Papa se limitó a decir que "en el curso de los días difíciles del tiempo actual, la Iglesia desea, de modo particular, estar con la nación al servicio de la verdad y la libertad de todos los hijos e hijas de la tierra polaca".

"Desde tantas generaciones —dijo el Pontifice a sus compatriotas— la Iglesia lleva a cabo su función de salvación en nuestra nación. En las continuas pruebas de la historia, está con la nación, lo ha estado ayer y lo esta hoy".

Dirigiéndose a un grupo de peregrinos católicos procedentes de Israel, pertenecientes al patriarcado latino de Jerusalén, el Pontifice se refirió brevemente a la situación actual en el Oriente Medio.

Al respecto, deploró "la guerra que se ha intensificado en estos días con sus trágicas consecuencias de victimas, destrucciones y también resentimientos exacerbados" en la región.

El Papa formuló también otra condena de la guerra, que es "la destrucción de la vida humana", al dirigirse a un pequeño grupo de supervivientes de los bombardeos atómicos del final de la segunda guerra mundial en Japón.

Entre las 20.000 personas presentes en la audiencia había numerosos, grupos procedentes de España, Colombia, Argentina, Chile, México, Venezuela, Portugal y Brasil.

Walesa acepta prohibici de las huelgas hasta 19

VARSOVIA, 21 (AP). El jefe del suspendido sindicato independiente Solidaridad, Lech Walesa, aceptó una prohibición de las huelgas hasta 1985 y sostendrá conversaciones con las autoridades del régimen de ley marcial a fin de eliminar "importantes diferencias", dijo hoy el Primer Ministro Mieczyslaw Rakowski a una cadena de la televisión norteamericana.

Rakowski dijo también que Walesa, que permanece confinado en una remota aldea en el extremo sudeste de Polonia cerca de la frontera con la Unión Soviética, "no puede ser liberado en este momento por su propia seguridad".

"Un loco o un extremista político podrían tratar de impedir parar y dar muerte a Walesa, y si eso sucediera se culparía a las autoridades por la provocación", dijo Rakowski a la cadena NBC.

Rakowski fue entrevistado al tiempo que el líder del ejército general Wojciech Jaruzelski, anunció medidas para reducir algunas menos estrictas las limitaciones de la ley marcial, incluyendo la liberación de 1.000 internados y una flexibilización de las restricciones de viaje, telefónicas, telegráficas y de telex.

Incremento del 1,7 por cien registró el PIB en los EE.U

WASHINGTON, 21 (EFE).- El incremento del 1,7 por ciento registrado en el producto Nacional Bruto de los Estados Unidos entre abril y junio pasado, generó hoy expectativas de que la recesión afectando a la economía norteamericana haya terminado.

La leve alza en el "PNB" se registró después de las drásticas reducciones experimentadas en el último trimestre de 1981 y los primeros tres meses de 1982, cuando descendió en un 5,3 y 5,1 por ciento, según la Secretaria de Comercio Norteamericana.

El "PNB" representa el valor total de los bienes y servicios producidos por la economía de la nación principal instrumento para determinar si esta se incrementado en términos o declinado durante recesión.

El incremento fue que el esperado economistas gubernamentales por analistas privados, bien manifestaron su optimismo por el informe de la Secretaría de Comercio, también cionaron cautelosamente futuro comportamiento economía.

"Tal parece que poralmente hemos tocado aun cuando si esto significa la recesión ha terminado depende del futuro.

McNamara expresó preocupación por la "salud" del sistema económico mundial

BALTIMORE, ESTADOS UNIDS, 21 (L.R.).- El ex Presidente del Banco Mundial, Robert McNamara, expresó su preocupación por la salud del sistema económico mundial, que según dice esta puesta en peligro por una serie de experimentos en materia de conducción financiera gubernamental.

En un discurso pronunciado anoche en Baltimore, tambien renovó sus criticas a la reducción de la ayuda a los paises pobres y al creciente proteccionismo comercial.

McNamara, quien presidió el Banco Mundial durante 13 años, no hizo mención específica del programa económico del Presidente Ronald Reagan pero dijo a la sociedad para el desarrollo internacional con asiento en Roma: "el sistema mundial interdependiente continua siendo erosionado por las contradictorias políticas fiscales y monetarias".

McNamara, que ha objetado la reducción de los aportes estadounidenses a los organismos de desarrollo, dijo que el sistema mundial estaba "en peligro de ser desarticulado por una serie de experimentos en materia de reducción de la ayuda, conducción fiscal, mercantilismo, drástica reasignación de funciones entre los sectores público y privado y muchas otras cosas".

Dijo que a menos que esos experimentos terminaran y se detuviera el reciente proteccionismo comercial, el "presente estancamiento mundial continuará indefinidamente con breves recuperaciones frustradas por recaidas autoalimentadas".

Su referencia a las contradictorias políticas fiscales y monetarias parecia dirigida contra el gobierno de Ronald Reagan, que ha manejado enormes déficits presupuestarios para hacer frente a los gastos militares al mismo tiempo que la junta de la reserva federal restringe el crecimiento monetario para reducir la inflación.

McNamara dijo que aun cuando se evitara el estancamiento mundial, en la próxima década habría generalizados problemas económicos, particularmente en Asia y Africa.

Como parte de un plan para revertir esa tendencia, McNamara sacó a flote la idea de un Banco Central Mundial con poder para intervenir en ayuda del sistema bancario si las moras comenzaban a extenderse fuera de control

"Dijo que tal organismo de crédito de último recurso tambien tendría facultades para modificar la conducta de los bancos o bancos centrales de un país que se encontrase en dificultades

Pero no dijo en que diferiría esta nueva entidad del papel que actualmente desempeña el Fondo Monetario Internacional (MPI).

McNamara señaló a los expertos en ayuda que muchos paises estaban profundamente endeudados y que el sistema era tan interdependiente que si uno fallaba podría conmover toda la estructura a menos que un Banco Central Mundial pudiese intervenir con su ayuda.

Industriales piden al gobierno inglés combatir la recesión

LONDRES, 21 (AP).- Con un desempleo sin precedentes en Gran Bretaña, más de 200 destacados industriales se reunieron hoy a fin de preparar una petición para que el gobierno actúe urgentemente a fin de combatir la recesión.

El director general de la Confederación de la Industria Británica, Sir Terence Beckett, dijo en una entrevista por televisión que una encuesta realizada en las empresas no arrojó indicios de que esté a la vista una mejoría económica.

ENCARGADO DE RELACIONES PUBLICAS

Se requiere para importante organización. Nuestra búsqueda está orientada a jóvenes profesionales con experiencia en esa disciplina.

Las cartas de solicitud de provisión del cargo deberán ser presentadas en cualquiera de las siguientes direcciones, acompañando datos personales y documentación que avale su idoneidad y experiencia, hasta horas 18.00 del día viernes 30 del mes en curso:

Casilla 1117 Santa Cruz

Casilla 829 Cochabamba

Casilla 20295 La Paz

Casilla 462 Sucre.

Cochabamba 14 de julio de 1982

UNIDAD DE PROYECTO LOTES Y SERVICIOS CONAVI - BIRF

URBANIZACION RIO SECO
SUB PROGRAMA DE AYUDA MUTUA
CITACION

Se cita a las familias que fueron seleccionadas para la conclusión de sus unidades habitacionales básicas por el sistema de Ayuda Mutua, a las reuniones de adiestramiento para los participantes del CUARTO GRUPO en el Instituto Americano, calle Landaeta, frente a la calle Héroes del Acre, los días jueves 22, viernes 23 y lunes 26 de julio en el horario de 19 a 21 (7 a 9 de la noche).

NOMINA DE PARTICIPANTES DEL CUARTO GRUPO

1. Arroyo Pinola Zenón
2. Arratia Condemayta Juan
3. Ali Ali Juan Luciano
4. Aguilar Yujra Germán
5. Arce Rojas María Luisa
6. Burgoa Bustillos Germán
7. Bautista Cruz Juan
8. Caro Catacora Estanislao
10. Castillo, Dominga Zurita v de
11. Chuquimia Flores Roberto
12. Chavez Máximo Carlos
13. Choque Poma Narciso
14. Escobar Poma Narciso
15. Escobar Rojas Ernesto
16. Huaricallo Mamani Jorge
17. Huanca Feliciano
18. Mujica Gutierrez Inés
19. Mamani Fernandez Ceferino
20. Moreno Villanueva Aida
21. Monje Bustillos Jorge
22. Perez Guzmán Lucio José
23. Paz Altamirano Hector
24. Perez Pereyra Angel
25. Puma Morales Wilfredo
26. Quisbert Agustin Pio
27. Quispe Saca Gregorio
28. Quispe Limachi Martín
29. Quispe Mamani Luis
30. Ramos Rojas Genaro
31. Rojas Villanueva Elodoro
32. Ramos Limachi Clemente
33. Rodriguez Chacón David
34. Saira Mayta Victoriano
35. Tonconi Maynaza Gregorio
36. Vargas Hinojosa Angel
37. Valencia Quino Severo
38. Yujra Ochoa Braulio
39. Zeballos Catatayud Marcelino
40. Zabala Laurel Mario.

Oremos por el ENCUENTRO NACIONAL DE LAICOS 5-8 de agosto 1982

ORGANIZACION INTERNACIONAL

Ofrece en subasta pública muebles y enseres de casa, escritorios, máquinas de escribir, equipo para imprenta y vehiculos.

Informaciones en Almirante Grau Nº 349 los días 22, 23, y 24 de Julio de 1982.

PROFESIONES CON FUTURO le ofrece CEAC

DIVISION DE ESTUDIOS EMPRESARIALES
JEFE DE VENTAS
COMERCIALIZACION
ELEMENTOS BASICOS DE CONTROL EMPRESARIAL

CURSOS
Decoración Profesional
Decoración del Hogar
Delineante Construcción
Delineante General
Maestro Albañil
Técnico en Construcción
Maestro Tornero
Instalador Electricista
Maestro Electricista
Técnico Electricista
Mecánico de Automóviles
Electricidad del Automóvil
Mecánico Motores Diesel
Técnico en Motores

Depto. 53

GRATUITAMENTE deseo recibir información del curso o cursos:

Nombre
Edad Profesión
CALLE
Población CASILLA
Provincia TELEFONO

CEAC COOPERATIVA MULTIACTIVA "LA MERCED" LTDA. CALLE JUNIN Nº 363 - CASILLA 297 TELEFONO 4-3002 SANTA CRUZ – BOLIVIA

PRONOSTICO DEL TIEMPO

DATOS PROPORCIONADOS POR LA OFICINA DE METEOROLOGIA DE AASANA Por J. L. Flores

JULIO JUEVES 22

28ava semana del año. dia 203 faltan 162 dias para fin de año. Sale Platon y Sta Maria Magdalena. El sol sale 7 Hrs. 3 Min. Se pone a las 18 Hrs. 17 Min. Temperatura de la vispera (La Paz 3.600 mts) Temperatura Max. 20.8 ºC. Temperatura Min 2.4 ºC. Precipitación 0.0 mm. Temperaturas Extremas , la Max en Guayaramerin con 36.1 ºC. la Min en Charaña con 12.6 ºC.

SITUACION GENERAL AYER

Baja presión al sur del pais asociada a frente frio sector Camiri.

PREVISION PARA HOY

ISOBARA (LINEAS DE IGUAL PRESION)
A ZONA DE ALTA PRESION
B ZONA DE BAJA PRESION
FRENTE CALIDO
FRENTE FRIO
FRENTE OCLUIDO

ZONA DE PRECIPITACION
ZONA DE NIEVE
ZONA DE NIEBLA
ZONA DE TORMENTAS
ZONA DE RELAMPAGOS
ZONA DE CIELO CLARO
ZONA DE CIELO PARCIALMENTE NUBOSO
ZONA DE CIELO CUBIERTO
ZONA DE CIELO A PARCIALMENTE NUBOSO

TEMPERATURAS DE AYER

	MAXIMAS	MINIMAS
La Paz	20.8 ºC	2.4 ºC
Ururo	17.2 ºC	-8.0 ºC
Cochabamba	27.2 ºC	-2.4 ºC
Santa Cruz	30.4 ºC	11.2 ºC
Potosí	17.0 ºC	-3.0 ºC
Sucre	26.2 ºC	4.4 ºC
Tarija	24.2 ºC	0.4 ºC
Trinidad	32.8 ºC	20.0 ºC
Cobija	33.0 ºC	17.4 ºC

TEMPERATURAS PRONOSTICADAS PARA HOY

	MAXIMAS	MINIMAS
La Paz	19.0 ºC	2.0 ºC
Ururo	16.0 ºC	-10.0 ºC
Cochabamba	27.0 ºC	-2.0 ºC
Santa Cruz	30.0 ºC	20.0 ºC
Potosí	16.0 ºC	-3.0 ºC
Sucre	23.0 ºC	4.0 ºC
Tarija	24.0 ºC	0.0 ºC
Trinidad	32.0 ºC	20.0 ºC
Cobija	33.0 ºC	17.0 ºC

EL EXITO ALCANZADO POR ESTOS BOLIVIANOS GARANTIZA SU FUTURO CON LAS CARRERAS DE HEMPHILL SCHOOLS

Gracias a los valiosos conocimientos que adquirí del curso técnico en Radio Electrónica y TV. obtengo una mejor remuneración.
RAMON D. BARAHONA Bolivia

Estudiar por correspondencia da a las personas la oportunidad de prepararse en su tiempo libre, sin tener que esclavizarse a horarios fijos.
OSCAR VALLADARES Bolivia

En mi actual empleo, trabajo como técnico en Aire Acondicionado y Refrigeración, y me tienen mucha confianza porque mi trabajo es garantizado gracias a Hemphill Schools.
AGUSTIN PASTOR MONCADA Bolivia.

Usted puede realizar su deseo de superación, en sus horas libres, en su propio hogar con los métodos fáciles de Hemphill Schools.

Este cupón es su camino seguro al exito ENVIELO hoy mismo recibe GRATIS interesante folleto informativo

HEMPHILL SCHOOLS
Casilla 20763 28-6177 C
La Paz, Bolivia
Deseo recibir información sobre la especialidad que marco con una "X"
RADIO-ELECTRONICA-T.V. MECANICA AUTOMOTRIZ CONTABILIDAD
AIRE ACONDICIONADO REFRIGERACION-ELECTRICIDAD MOTORES DIESEL INGLES GUITARRA TRANSISTORES
Nombre
Dirección
Ciudad
Provincia/Edo.

Especialicese en cualquiera de las siguientes carreras.
RADIO-ELECTRONICA Y TELEVISION
AIRE ACONDICIONADO, REFRIGERACION Y ELECTRICIDAD
MOTORES DIESEL
CONTABILIDAD
MECANICA AUTOMOTRIZ
INGLES

HEMPHILL SCHOOLS
Juan de la Riva, Esq. Loayza
Edif. Alberada Local 1
La Paz, Bolivia
Tel.: 34-34-93

Autorizado por R.M. No. 395

DIPLOMATICO VENDE POR MOTIVO DE VI

Mercedes Benz 280 e (coupé), modelo 197
Jeep VW-IL TIS modelo 1981

Muebles de biblioteca (2 sofás de cuero, estantes), Juego de living (1 sofá, dos sillones artefactos eléctricos (refrigeradora/neveras tostadora, combinación radio-tocadiscos-casse te), 2 camas con colchón, varios.
Teléfono 783392, Sr. Biedermann.

AGENDA

PRESENCIA Av. Mariscal Santa Cruz, Edificio Esperanza piso, teléfonos 372341 - 351998 - 352172 - 352178.

Precios de PRESENCIA en Santa Cruz: Dias ordinarios 18.-; Jueves y domingos, $b. 23.

ROL DE TURNO DE ESTABLECIMIENTOS FARMACEUTICOS DEL 17 AL 24 DE JULIO

POTOSI Dra. Ma. Elena Velasquez Calle Tumusla Nº Tel. 325131; EL INDIO Dr. Carlos Aranzaes Calle Colon Nº LANDAETA Dra. Edmi Espinoza Calle Landaeta Nº cuadra Tel. 32946; SAN FELIPE Dra. Martha Alfaro Arce - Edificio Shoping Center; ROMA Dra. Marina Al Calle Fernando Guachalla Edificio San Antonio; SAN GER DO Av. Saavedra Nº. 2166; MAYORI Dr. Hugo Mayori Ar Carrasco Nº 1482 Tel. 355066; SAN CRISTOBAL Dra. Cr Perez Av. Tejada Sorzano Nº 106; EL VIT Dra. Elvira S Calle Carlos Blanco Nº 1103 (Villa Copacabana); BENI Sonia Cataora Calle Nicolas Acosta Nº 583 Tel. 3[illegible]; TA Av. Chacaltaya Nº. 1174; SUMA KOLLA Dra. Sely Pumarino Av. "Heroes del Pacifico 1ª cuadra; MENDEZ Ramiro Mendez Av. Buenos Aires Nº 1085 Tel. 36381; PAUL Dra. Carmen Delgado Av. Tacagua Nº 1414 (Temporalera COPACABANA Dra. Estela de Gutierrez Calle Vicente Oc Nº 1084 Tel. 3296[illegible]; ALTO OBRAJES Dra. Mary Astaro Calle Federico Jofre Nº 1472 Tel. 783552; ACHUMANI Teresa Collazos Manzano "F" Achumani Tel. 78[illegible]; MERALDA Dra. Teresa Q. de Peña Av. Ballivián Nº (Ciudad Satelite)

TARIJA

16 al 17 de julio, SANTA CECILIA, Avda. Potosi E-[illegible]; 3808; SANTA RITA, 15 de abril 0-0222, Tel. 2969; 17 al 20 de j LOURDES, Av. Ballivián 0-0407, Tel. 2273; COPACABANA, Ba Paz 0-0336, Tel. 2662; 24 al 31 de julio, SAN ANTONIO, Trigo 0-475, Tel. 2685; JUSTO JUEZ, Suipacha 0-0789, Tel. 31 al 7 de agosto, SAN JOSE, A. Corrado 0-0149, Tel. PERPETUO SOCORRO, Sucre N-0657, Tel. 2850.

POTOSI

SANTIAGO, Chayanta Nº 543, Tel. 2895 LA BOLIVIANA, Alonso de Ibáñez s/n. Tel. 3911.

SUCRE:

SUCRENSE Estudiantes 54, Tel. 5548.
SANTA RITA, Tel. 3580 Calvo Nº. 9
CRUZ ROJA, Teléfono 3672. Colón Nº. 617

TRINIDAD:

SUDAMERICANA, Centro de la ciudad

SANTA CRUZ

NACIONAL, Dra. Maria Nadriel, Isabel la Católica S. de Figueroa Nº 25782. UNIVERSAL, Dra. Gloria Parada, Bolivar-Murillo, Nº 23519. CORAZON DE JESUS, Dr. Alberto Paz, Calle 21 de Mayo Nº 343. Tel. 24079. IBERIA, Dra. Miriam Fernández, Republica Nº. 51. Tel. 26497

FLOTAS

TERMINAL TERRESTRE "CIUDAD DE LA PAZ", Tels. 367276 367275 - 367276.
ABAROA, Tel. 327096
ANDINO, Tel. 320471
ATLAS, Tel. 328621.
BUSTILLO, Tel. 326894
BOLIVIA, Tel. 355854
CONTINENTAL, Tel. 329061.
COPACABANA, Tels. 327211 y 340461.
CISNE, Tel. 361321
EL DORADO, Tel. 340375
SAN LORENZO, Tel. 328911.
KIRKINCHO, Tel. 354612
KORILAZO, Tel. 323810
LA VELOZ DEL SUD, Tel. 323146
TRANSPORTES LA PAZ, Tel. 340475
URUS, Tel. 350793
AUTOLINEAS INGAVI, Tel. 328981
CINTA DE PLATA, Avda. Manco Kapac.
EL CHAPACO, Chuquisaca esq. Tupiza, Nº 342. Tel. 340258.
MANCO KAPAC, Tumusla Nº. 106. Tel. 350033
ORIENTE, Tel. 327551
TRANSRIVEROS, Avda. Montes Nº. 660. Tel. 340475.
TRANSPORTE PESADO A LARGA DISTANCIA, Independencia esq. Riqueno Nº. 1193. Tel. 325083
YUNGUEÑA, Avda. de las Américas, Nº. 344 (Villa Fátima) Tel. 312344
RELAMPAGO, Tel. 369758.
TRANSPORTE PESADO Oficina del Sud, Independencia Nº. 187 Telf. 3 8975.

TELEFONOS DE URGENCIA:

HOSPITAL DE CLINICAS, Maternidad, Tel. 376427
Tránsito 371221 371274 Y 371276
Asistencia Pública 118 371277
Maternidad 371278
Neurocirugia 371279
Pensionado 371280
Bolivian Power Co. Ltda. Reclamos 371281
Bomberos 371282
Hospital de Clínicas Central 371283
Atención de Parto Domiciliario 371284
Radio Patrulla 371285
AASANA (Aeropuerto-Informaciones) 810147
línea Piloto 810148
SAMAPA 125076
Dirección Nal. de Investigación 356124 Y 125078
Estación Central 353510 810149
BUSCAMOVIL - Central Maestro 371286

H. MUNICIPALIDAD DE LA PAZ

Teléfonos del Retén 371235
Municipal de Emergencia 371236 371284

TASA: Reclamos 133. - Informaciones 104 - Señorita Hora 117 Larga Distancia Exterior 356900 Interior 101. Informes 350711

EMPRESAS AEREAS

LLOYD AEREO BOLIVIANO, 351155 - 351157 - 371276, 353606
LUFTHANSA, Oficinas Ciudad, Central 371270-71-72-73-74, Oficinas Aeropuerto 811924-22. Oficinas carga Aeropuerto 811923.
AEROLINEAS ARGENTINAS, Tel. 351711.
AVIANCA, Tel. 357599 - 350608.
AIR FRANCE, Tel. 351740.
EASTERN AIR LINES INC. Av. Camacho 1245 Telefonos 371270/71/72 Reservas: 351360/1 Aeropuerto 810147/8 Carga: 810215.
LINEA AEREA IMPERIAL
La Paz: Edif. Mariscal de Zepita, Local Comercial Nº 1 Telfs. 369307-369308. Potosi: Calle Matos Nº 86 Telfs. 2-6437 - Sucre: Plaza 25 de Mayo, Telef. 5931. Cochabamba Heroinas 3838 esq. Baptista. UNITOURS-Ltda. Telfs. 27711-29832 Casilla 1073. Santa Cruz: AGENCIA CRUCEÑA DE TURISMO Suarez de Figueroa 71. Telfs. 41088-36372 Casilla 3457. Tarija SAMA-TOURS: Sucre 620. Telfs. 3394-2600 Casilla 61.
LAN CHILE, Edif. Avenida Planta baja
Teléfonos 357750 - 355883
La Paz - Arica- Santiago
días lunes y viernes

Continúan "juicios populares" en Perú

LIMA, 21 (EFE).- Con el nuevo ajusticiamiento de dos autoridades locales, continúa la racha de los "juicios populares" por los que, en Perú, elevando a cinco las cifras de los mismos a uno en poco más de una semana.

En Cajamarca, Ayacucho, cuna del terrorismo, tras un "juicio popular" fue asesinado el teniente gobernador, Antonio Pena.

El "juicio" se llevó a cabo en plaza mayor del pueblo de Huanta la comunidad. Se trata de la Inca de "soplón" y entregar a la policía, según los mismos.

En el Departamento de Junín, en sierra central de Perú, donde actúan preferentemente los terroristas, fue encontrado el cadáver del teniente gobernador Reynaldo Villa, que había sido secuestrado el pasado 17, en el domicilio de su domicilio.

Los impactos de bala que presentó el cadáver ha hecho suponer a la policía que fue muerto igualmente a un "juicio".

Estos crímenes comenzaron el pasado día once, con el "ajusticiamiento" de dos empleados de la mina "Canaria" de Ayacucho.

El día siguiente, el alcalde de Huanta, Juan Inca, y el gobernante Demetrio Purre, igualmente sometidos a "juicio" y fusilados.

Dos días más tarde, Heraclio Hetamoso, secretario político local de "Acción Popular" el partido del gobierno, fue también fusilado y finalmente el pasado 16 cayó el teniente gobernador de Callara, Julio Palomino. Estos seis crímenes se dieron en el mismo derecho.

Congreso nacional colombiano inició período constitucional

BOGOTA, 21 (AP).- El Congreso Nacional inició anoche su período Constitucional de cuatro años e inmediatamente surgieron dificultades que impidieron formalizar una coalición de fuerzas liberales y conservadoras convenida para emprender una campaña de moralización parlamentaria.

Los dirigentes del Partido Conservador, el sector oficial del Partido Liberal y el nuevo liberalismo, que tienen el 99 por ciento de los 311 escaños en las dos Cámaras, habían acordado reducir la burocracia del Congreso y prohibir la reelección de autoridades de los cuerpos legislativos.

Sin embargo, el Presidente liberal de la Cámara de Representantes, Aurelio Irragorri Hormaza, inició una rebelión contra los acuerdos y se postuló para la reelección con el apoyo de un importante bloque parlamentario del sector oficialista de su partido. Esto impidió ayer la elección de los Presidentes y Vicepresidentes del Senado y la Cámara baja.

Los mismos parlamentarios que apoyaron la reelección de Irragorri anunciaron que tampoco aceptarán imposiciones de los partidos políticos para la selección de un nuevo Contralor General de la Nación, funcionario clave para la tarea de moralización de la administración pública, en opinión del Presidente electo Belisario Betancur, que asumirá el mando el 7 de agosto, y de otros dirigentes partidarios.

Los dirigentes de los grandes partidos expresaron preocupación por la rebeldía del grupo de representantes liberales oficialistas que podría frustrar el propósito de erradicar vicios que han menguado el prestigio del Congreso.

En recientes semanas la prensa denunció que el Congreso despilfarró centenares de millones de pesos en "turismo parlamentario". En los últimos 45 días han viajado al exterior cerca de 200 congresistas con pretextos como los de inspeccionar la Cuenca del Amazonas o estudiar el sistema político norteamericano.

SIP se refiere a libertad de expresión en Nicaragua

MIAMI, 21 (AP).- La Sociedad Interamericana de Prensa hizo conocer al gobierno de Nicaragua su inquietud por la situación de la libertad de expresión en ese país y por los problemas que han enfrentado allí ultimamente periodistas nicaragüenses y extranjeros.

El Presidente de la Comisión de Libertad de Prensa de la SIP, Raul Kriselburd, de "El Día" de La Plata, Argentina, envió el siguiente telegrama a las autoridades de Managua:

"La Comisión de Libertad de Prensa e Información de la SIP se permite reiterar una vez más su preocupación por la existencia de normas legales y situaciones en su país que imposibilitan el ejercicio de la libertad de expresión y el derecho del pueblo a la información diversificada.

"En este sentido debemos destacar primeramente que la continuada vigencia de censura previa en la emisión o publicación de informaciones y opiniones terminará con toda posibilidad de ejercitar la libertad de expresión el derecho de los ciudadanos a formarse su propio juicio en base a antecedentes o puntos de vista suministrados por fuentes diversas.

"A ello debemos agregar la ausencia de garantías físicas para los periodistas nicaragüenses y la expulsión de corresponsales extranjeros.

Fue reabierta la Universidad de Colombia

BOGOTA, 21 (EFE).- Después de un cierre de dos meses, la Universidad Nacional de Colombia, en Bogotá, fue reabierta hoy, y sus 17.000 estudiantes acudieron tranquilos a las aulas.

Las clases se desarrollan en la totalidad de las diez facultades sin vigilancia militar como en otros cierres, lo que ha llenado de satisfacción a los alumnos.

Poco antes de las elecciones presidenciales del pasado 30 de mayo, la Universidad gubernamental fue cerrada a consecuencia de graves desórdenes en los que murió el estudiante de ingeniería Hugo López.

Según fuentes del alma mater, las autoridades universitarias llegaron a satisfactorios acuerdos con profesores y estudiantes para la reapertura de la cafetería, principal tema de los desórdenes meses atrás.

Malestar ante constante aumento del costo de vida en Argentina

BUENOS AIRES, 21 (AP).- Indicios de creciente malestar se percibían hoy en los ambientes sindicales por el constante aumento del costo de la vida y del desempleo.

Ayer circularon versiones de que una de las dos centrales obreras, la denominada Confederación General del Trabajo de la calle Brasil, había dispuesto un paro general de protesta. Su secretario general Saul Ubaldini negó anoche que se contemple esa medida en forma inmediata, pero añadió que el consejo directivo del organismo "elaborará un plan de acción adecuado".

Ubaldini admitió que su grupo mantiene su "objetivo de unidad" con la llamada "CGT de la calle Azopardo". Ambos grupos son de tendencia peronista, si bien la "CGT de Brasil" está en una posición más combativa frente al régimen militar.

El gobierno del Presidente Reynaldo Bignone, según se informó, busca alguna forma de conciliación entre patronos y trabajadores, pero no hay aun propuestas concretas. La semana pasada el gobierno consiguió que la Unión Industrial Argentina (UIA) aceptara un compromiso de precios, en virtud del cual las empresas que lo acaten tendrán derecho a créditos bancarios con tasas preferenciales.

Los trabajadores del Sindicato de Mecánicos y Afines del Transporte Automotor (SMATA) comenzaron ayer un llamado "estado de asamblea" en respaldo de demandas salariales y gremiales. La industria automotriz ha sido una de las más castigadas por la recesión, si bien en virtud de nuevas medidas proteccionistas dispuestas por el gobierno se advierten ahora signos de reactivación.

Dirigentes del gremio de la construcción denunciaron que 250.000 de sus afiliados estan sin trabajo, por lo cual dispusieron la "movilización" de sus adherentes. Una medida similar fue adoptada por el Sindicato de Empleados de Comercio de esta capital, que tiene 100.000 miembros.

Según datos de la Fundación de Investigaciones Económicas Latinoamericanas (FIEL), una familia trabajadora tipo, de cuatro miembros, necesita actualmente un ingreso mensual de más de seis millones de pesos (unos 150 dólares) para atender a su necesidades mínimas. Pero el salario promedio de los obreros fabriles no llega a los tres millones de pesos (75 dólares), según la misma entidad. El gobierno recientemente fijo el salario mínimo en 1.832.000 pesos (unos 46 dólares).

Preocupa a Chile entrega de equipos nucleares de EE.UU. a la Argentina

SANTIAGO DE CHILE, 21 (AP).- Las autoridades locales recibieron "con incomodidad" la información sobre la entrega a Argentina de equipos para la investigación nuclear por parte de los Estados Unidos, dice hoy el diario "Las Ultimas Noticias".

"Especialistas estiman que la determinación norteamericana deja a Chile en desventaja en caso de producirse un enfrentamiento", indica el diario, sin citar sus fuentes, en un artículo que titula: "Estados Unidos 'consuela' con ayuda nuclear a Argentina".

"Con incomodidad, si bien no hubo públicas expresiones, recibieron las autoridades del gobierno chileno la noticia que asegura que los Estados Unidos entregarán apoyo nuclear a Argentina", señala el diario.

De momento no ha habido una reacción oficial sobre la materia. El Canciller René Rojas dijo estar informado sólo por lo señalado en la prensa y que "en todo caso, es algo que les corresponde determinar a Estados Unidos y Argentina".

Según "Las Ultimas Noticias", en medios diplomáticos existe conciencia de que Estados Unidos necesita a Argentina "por su importancia, su posición frente a Brasil y sus potencialidades".

"Desgraciadamente, entre garles, entre cosas, el poder nuclear a los argentinos, es ayudarlos a recobrar ese sentimiento de seguridad nacional que los puede impulsar a lanzarse en contra de Chile", señaleron sus fuentes diplomáticas, según el diario.

"Al parecer, los norteamericanos piensan que cualquier cosa que pudiera ocurrir a Chile es un precio pequeño que Estados Unidos no trepidaría en pagar si eso se aviene con los esfuerzos de reconciliación que actualmente gasta con Argentina", añadieron esos informantes, de acuerdo con la versión periodística.

De acuerdo a versiones noticiosas, Argentina recibirá de Estados Unidos un sistema de computación nuclear para una planta de investigación nuclear en Neuquen, que comenzará a operar a partir de 1985.

Honduras envió tropas a su frontera con Nicaragua ante repetición de incidentes

TEGUCIGALPA, 20 (AP). El gobierno informó hoy haber enviado tropas a la frontera con Nicaragua a causa de la repetición allí de incidentes armados con fuerzas sandinistas y por lo que calificó de "desavenencias" surgidas ultimamente con el régimen de ese país.

El Ministro de Defensa y Seguridad Pública, coronel José Serra Hernández, expresó que "las Fuerzas Armdas están dispuestas a hacer todo lo necesario para evitar cualquier problema en la línea divisoria con Nicaragua".

"Nuestro gobierno lucha por la pacificación regional, pero también debe defender su soberanía. Por ello, nuestros soldados están cuidando las fronteras a fin de que el pueblo esté tranquilo y en paz", agregó el Ministro.

El gobierno había acusado esta mañana a Nicaragua de realizar una campaña internacional de descrédito contra Honduras como parte de la lucha ideológica que se libra en Centroamérica.

Denunció también que los días 14, 15 y 16 de julio tropas sandinistas violaron en diferentes formas el territorio hondureño. Sostuvo que en el primer incidente soldados nicaragüenses dispararon contra los poblados de la Guaruma y El Alto, al este de esta capital, e hirieron de gravedad a cinco campesinos.

Embajador argentino:

Latinoamérica plantearía caso de las Malvinas en asamblea de ONU

BUENOS AIRES, 21 (AP).- El embajador argentino ante la Organización de Estados Americanos, Raul Quijano, declaró hoy que "hay voluntad general" entre los países latinoamericanos para plantear el caso de las islas Malvinas en la próxima sesión de la Asamblea General de las Naciones Unidas que comenzará en septiembre.

Quijano regresó esta madrugada de una gira por países del hemisferio, emprendida el 7 de julio junto con Arnoldo Listre, representante interino ante las Naciones Unidas, por encargo del Canciller Juan Aguirre Lanari.

Un vocero de la Cancillería definió la misión como destinada a "encauzar la propuesta mexicana vinculada con las islas Malvinas, en el seno de la Asamblea General de la ONU". México había propuesto que el organismo mundial recomendase la inmediata reapertura de negociaciones entre Gran Bretaña y la Argentina que del 2 de abril al 14 de junio libraron una guerra no declarada por la posesión de esas islas. El conflicto culminó con la derrota militar argentina en su pretensión de reconquistar las Malvinas, ocupadas por Gran Bretaña en 1833.

Quijano declaró hoy a su regreso desde Lima que "hay voluntad general para que todos los países de América Latina presenten un pedido a fin de que la Asamblea General (de la ONU) considere el tema de las Malvinas".

El embajador argentino ante la OEA dijo también que persiste en el hemisferio "un sentimiento de resquemor" contra los Estados Unidos, por la actitud de ese país de respaldar a Gran Bretaña durante la guerra de las Malvinas. "El tema será necesariamente considerado en la próxima Asamblea de Cancilleres de la OEA, que deberá reunirse en noviembre", añadió Quijano.

"La insatisfacción general que ha provocado en toda la América Latina el tratamiento que se dio en el seno del Pacto de Río de Janeiro a la cuestión de las Malvinas ha provocado reacciones en el hemisferio", afirmó el diplomático. Aludió así a la posición norteamericana en la reunión de consulta del Tratado Interamericano de Asistencia Recíproca (TIAR) efectuada en Washington en mayo. Los Estados Unidos, Colombia y Chile fueron los únicos países que se abstuvieron de respaldar a la Argentina ante un pedido concreto de apoyo presentado por el gobierno de Buenos Aires que contó con el voto afirmativo de otras 16 naciones latinoamericanas.

Quijano expresó también su esperanza de que la Asamblea General de la ONU ratifique anteriores resoluciones en materia de descolonización. Una de ellas, la número 2065 del 4 de enero de 1966, recomendó a la Argentina y a Gran Bretaña iniciar negociaciones tendientes a la "descolonización" de las Malvinas.

Ecuador venderá su petróleo a bajo precio

QUITO, 21 (EFE).- El Ecuador venderá el petróleo a sus clientes de largo plazo a 32.50 dólares por barril en este trimestre, confirmó hoy el gerente de la empresa estatal "CEPE" Jorge Pareja.

La decisión cierra un período de varios meses de difíciles negociaciones con esos clientes, que se negaron a aceptar el precio de 34 dólares por barril, fijado por la Organización de Países Exportadores de Petróleo (OPEP) para sus socios.

En conferencia de prensa, el gerente de "CEPE" atribuyó el acuerdo a que el Ecuador ha decidido "vender dentro de las condiciones del mercado internacional, y guardando los intereses" del país.

En el segundo trimestre de este año, los "forcejeos" con las empresas provocaron una acumulación del crudo ecuatoriano, al punto que "CEPE" se vio obligada a vender en los mercados ocasionales (SPOT), hasta a 31.50 dólares por barril.

En virtud del acuerdo al que se ha llegado el Ecuador venderá 15.000 barriles diarios a la empresa norteamericana "Elot Oil", 20.000 barriles a "PETROBRAS" de Brasil, 10.000 barriles a la coreana "Korea Oil", y 10.000 a la refinadora coreana "Kyung In".

¡QUE BUENO ES...
ANTIFLU-DES
EN TODAS LAS FARMACIAS DEL PAIS

ANTIFLU-DES*
ANTIGRIPAL
ANTIVIROSICO - ANTIHISTAMINICO
DESCONGESTIONANTE - ANALGESICO
ANTIPIRETICO
Para alivio temporal de los síntomas debidos al resfriado común
Ayuda a aliviar la congestión nasal, malestar y dolor de cabeza debidos al resfriado
PRODUCTOS FARMACEUTICOS, S. A.
Lago Tanganica No. 18 - México 17, D. F.

TECNICO FOTOMECANICO ESPECIALIZADO
OFRECE SUS SERVICIOS COMO EMPLEADO
Negativado, Selección de Colores, quemado de planchas, Composición de originales, Diseño Gráfico y efectos especiales.
Referencias:
Tel. 358769
Casilla 3853

MINISTERIO DE INDUSTRIA, COMERCIO Y TURISMO
POSTERGACION PARA PRESENTACION DE PROPUESTAS
INVITACION PARA LA PROVISION DE 100.000 T.M. DE TRIGO A GRANEL DE MERCADOS USUALES
Por razones de fuerza mayor se comunica a las firmas interesadas en participar en la Invitación "Provisión de 100.000 T.M. de trigo a granel", que el Ministerio de Industria, Comercio y Turismo ha resuelto postergar el plazo de presentación de propuestas hasta el día 28 de julio a horas 9:30 a.m.
Asimismo, se les insinúa apersonarse por el Departamento de Importaciones Especiales a objeto de recabar una modificación en el Pliego de Especificaciones.
La Paz, julio de 1982

Vivan las fiestas patrias
vivan tres días inolvidables en...
los tajibos
HOTEL ★★★★★

3 NOCHES DE HOTEL EN LA HABITACION QUE ELIJA
3 DESAYUNOS BUFFET SERVIDOS EN EL RESTAURANTE O LA TERRAZA
1 COCKTAIL DE BIENVENIDA
CONSULTE SUS PAQUETES PROMOCIONALES PARA FINES DE SEMANA.
RESERVAS E INFORMES:
Los Tajibos Hotel: Telf. 30022 Santa Cruz
Of. Ventas La Paz: Telf. 372121/2 — 371070
Representante en Cbba: Carve Tours Telf. 23998
o su agencia de viajes preferida.

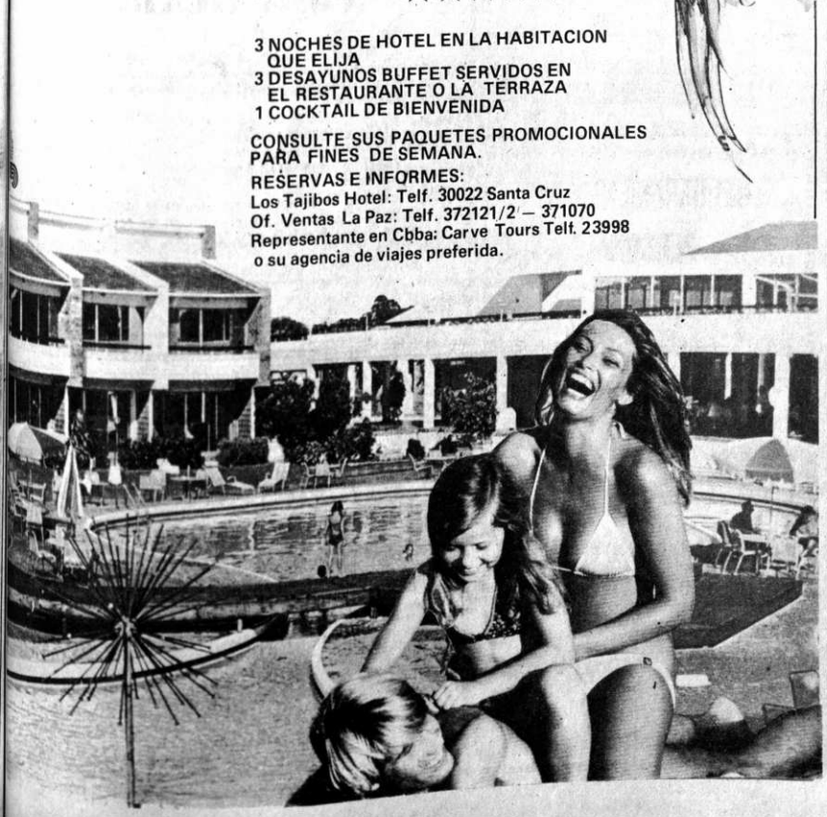

NOSOTROS
le ayudamos a bajar sus costos de impresión con nuestros nuevos servicios en toda clase de:

TRABAJOS DE IMPRENTA
TIPOGRAFÍA Y OFFSET
SOMOS SUS AMIGOS, SOMOS.....
SKOBOL S.A. Depto. Técnico
sección talleres La Paz-Bolivia
Av. Saavedra casi esq. Parque Uyuni
telefonos 329235-353476

Indiferencia ante las medidas de la COB en Santa Cruz

SANTA CRUZ, 21 (PRESENCIA).- Ni un solo sector de la Central Obrera Departamental (COD), acató en Santa Cruz el paro de una hora decretado por la COB, pese a la difusión de comunicados en la víspera.

Para muchos observadores, existe en la población una absoluta indiferencia por la crisis militar a nivel de gobierno. Todas las preocupaciones parecen estar dirigidas hacia el campo económico.

Los dirigentes sindicales que debían analizar la decisión de las Fuerzas Armadas de convocar a elecciones para abril, no lograron ponerse de acuerdo, mientras que el máximo organismo sindical de Santa Cruz sigue manejada por tres corrientes diferentes.

Las autoridades anunciaron esta tarde que existe normalidad en todas las provincias. Tampoco los políticos hicieron declaraciones sobre el momento político, esperando pronunciamientos de sus jefaturas nacionales.

Club de Leones agradeció ayuda del Lloyd Aéreo

COCHABAMBA, 21 (PRESENCIA). El distrito "S" de Bolivia de Lions Internacional, en nota cursada al Lloyd Aéreo Boliviano, agradece la cooperación dispensada por esa empresa en el transporte de una importante partida de medicamentos y vituallas desde Chicago hasta Santa Cruz, para su distribución entre las familias afectadas por las graves inundaciones producidas este año en el oriente del país.

Como es de conocimiento público, el LAB prestó decidido apoyo a los damnificados por las inundaciones de este año, no sólo en lo que se refiere al transporte de donativos, desde diferentes puntos del exterior o interior del país, sino también con la donación de medicamentos vestuario, frazadas y víveres para los afectados, según se dijo en el LAB

Sucre:

Paro de labores de la COB se cumplió en forma parcial

SUCRE, 21 (PRESENCIA).- Sucre acató parcialmente el paro decretado por la COB, habiendo suspendido labores algunas organizaciones sindicales, a nivel fábricas y también en el sistema de radiodifusión que suspendieron emisiones de 11 a 12.

Según se pudo observar la fábrica de cemento y YPFB que son las industrias más grandes aquí, suspendieron labores, permaneciendo sus obreros en sus puestos de trabajo.

Las radioemisoras también suspendieron emisiones, atendiendo a su entidad matriz, que había determinado acatar el paro dispuesto por la COB.

Algunas organizaciones no suspendieron labores al no tener instrucciones concretas; sin embargo, se puede afirmar que una mayoría de las organizaciones sindicales, incluyendo Corporación Regional de Desarrollo, suspendieron actividades.

PARO INDEFINIDO

Empleados de correos y telecomunicaciones rurales ingresaron en huelga general e indefinida, reclamando su inclusión en el bono de tres mil pesos bolivianos dispuesto por el gobierno para la administración pública.

La huelga de estos sectores que tiene carácter nacional, hasta el momento, no tiene miras de solución; los perjuicios que provoca son grandes, sobre todo en lo que tiene que ver con el servicio postal de y a Sucre.

A nivel de directorio, se manifestó que se realizan permanentes gestiones para solucionar el conflicto, empero, la situación, por lo que se ha podido observar ha quedado estancada, debido a los problemas emergentes del cambio de gobierno.

Comité cruceño para honrar memoria de Hernando Siles

SANTA CRUZ, 21 (PRESENCIA).- Fue conformado aquí un comité que se encargará de la preparación de los actos conmemorativos del centenario del nacimiento de Don Hernando Siles, quien fue presidente de la república en la tercera década del presente siglo.

Dicho comité quedó constituido de la siguiente forma:

Presidente: Dr. Leonor Rivera Arteaga, ex Ministro de la Corte Suprema.

Vice Presidente : Dr. José Ernesto Zambrana Franco, ex Ministro de la Corte Suprema.

Secretario General: Dr. Jorge Flores Arias, ex - Alcalde ex- Prefecto, ex- Presidente de la Cámara de Diputados.

Vocales: Ilmo, Mons. Luis Rodríguez Pardo, Arzobispo de la Diócesis.

Dr. Mariano Saucedo Justiniano, Presidente de la Federación de Profesionales , Presidente de la Corte Superior del Distrito.

Dr. Valdemar Roca Aguilera, Presidente del Col de Abogados.

Dr. Héctor Suárez Santiesteban, ex- Decano de la Corte Suprema.

Lcdo. Marcelo Arauz Lavadenz, Director de la Casa de la Cultura.

Dr. Pedro Maillard, Presidente de la Sociedad Geográfica e histórica.

Dr. Plácido Molina Barbery, historiador.

Dr. Enrique Quintela Vaca Diez, ex Alcalde de Santa Cruz.

Dr. Hernando Sanabria Fernández , historiador.

Dr. Marcelo Terceros Banzer, ex- Embajador en España.

Dr. Mario Sandoval Saavedra, catedrático.

Dr. Alfredo Flores, escritor, ex- Embajador ante la Santa Sede.

Se intensifica compra de tabaco negro en Mairana

MAIRANA, 21 (PRESENCIA).- En las últimas semanas, la Compañía Industrial de Tabacos, de La Paz, que opera en esta zona, desde hace más de 35 años, ha acelerado las compras directas de tabaco negro producido en el valle central de Mairana y otras de la provincia Florida.

Según los personeros de CITSA, en las últimas seis semanas se han comprado en forma directa, de los pequeños productores, más de 2.000 quintales a precios convenidos con la Asociación de Productores Agrícolas y Ganaderos-Central Mairana.

De acuerdo a los informes facilitados por los técnicos de esa empresa, que tienen a su cargo las compras de la hoja del tabaco, este producto es de buena calidad; sin embargo, esos técnicos de CITSA recomiendan a los productores un mayor cuidado en cuanto a la recolección de la hoja y su posterior secado por su determinante para obtener un buen producto.

Bajo supervisión del Ing. José Luis Figliozzi, un grupo de tabacaleros, considerados como experimentados, cultivaron tabaco negro de la variedad "Burley", cuya primera venta ha alcanzado a 550 quintales.

CURSOS PREUNIVERSITARIOS
CON PROFESORES DE LA UMSA
INSCRIPCIONES ABIERTAS
PREPARACION PARA EXAMENES DE INGRESO A LA U
DIURNOS Y VESPERTINOS-PLAZAS LIMITADAS
Av. Mcal. Santa Cruz 1295 Esq. Colón Tel. 364629

Tarija vivió un día de tensa expectativa

TARIJA, 21 (PRESENCIA).- Una tensa expectativa ha caracterizado a esta jornada, frente a la suspensión de la posesión del general Guido Vildoso Calderón, designado Presidente de la República por la Junta de Comandantes.

La población estuvo pendiente de las noticias que podrían haber proporcionado la televisión y las radios de la ciudad de La Paz, pero el silencio de estos medios de comunicación informativa, sobre el actó programado para hoy y que debía cumplirse en el Palacio Quemado a las once de la mañana, hizo suponer que existían desinteligencias en los mandos castrenses.

Sectores locales afiliados a la Central Obrera Boliviana, cumplieron ordenadamente el paro decretado por esa organización laboral, habiendo reanudado actividades en las primeras horas de la tarde.

La preocupación de la ciudadanía está centrada, principalmente, en la situación económica, que ha relegado a segundo plano las consideraciones de carácter político. Su agravamiento se hace notorio cada día y ningún sector ha exteriorizado confianza en que el nuevo gobierno encuentre solución a los aflictivos problemas emergentes de la aguda crisis que confronta el país.

Las actividades en general, también se han visto considerablemente perjudicadas porque todos los bancos del sistema privado continuaron hoy cerrados por falta de disponibilidad de dinero en efectivo para atender sus operaciones, hecho que ha sido imputado oficialmente al Banco Central de Bolivia.

Por otra parte, los empleados del correo también han cerrado las dependencias de ese servicio, en adhesión a la huelga postal decretada a nivel nacional, en demanda de mejoras salariales. En las últimas horas de la tarde, en círculos oficiales, se dijo que el nuevo Presidente de la República asumirá la primera magistratura mañana jueves a horas diez de la mañana.

Lluvias perjudican a la zafra azucarera cruceña

YAPACANI, 21 (PRESENCIA).- Si no mejoran las condiciones atmosféricas en los próximos días, la zafra azucarera en Santa Cruz podría sufrir serios percances por falta de materia prima, llegando, inclusive, a la paralización, debido a la intransitabilidad de los caminos.

Centenares de camiones en las provincias del norte cruceño están paralizados por los barriales, y no pocos empantanados en los charcos y los riachuelos después de una reciente e inesperada lluvia que volvió a golpear a los agricultores.

Los últimos días, el transporte de caña a los ingenios azucareros ha rebajado. Pese a la movilización de tractores para sacar a los camiones de los barriales, los productores creen que constituye "un nuevo revés", por los perjuicios que se registran.

Protesta contra las autoridades por escasez de carne en Cobija

COBIJA, 21 (PRESENCIA).- Una protesta general de la población de Cobija, se produjo al comprobar, que los puestos de venta de carne, en el mercado público, se encontraban cerrados. Las amas de casa protestaron contra las autoridades, indicando que la mayoría de ellas son ganaderas y otras no son del lugar, razón que no les interesa la crítica situación por la que atraviesa este pueblo, que recibe el flagelo económico, tanto a nivel nacional como extranjero, por la fluctuación diaria que existe del cruzeiro. Los precios de artículos de primera necesidad son altísimos y la carne, a cambio del cruzeiro, llega a costar $b. 180.-, esta protesta ha agudizado, especialmente en la gente de bajos recursos que diariamente compra un kilo de carne para su sustento.

Consultado el Alcalde Municipal, Irán Arab, manifestó que la semana pasada, en reunión con la Asociación de Ganaderos y la Directiva Ad Hoc del Comité Cívico de Pando, los ganaderos se habían comprometido verbalmente a seguir abasteciendo, hasta que el Gobierno solucione el precio a nivel nacional.

"La directiva de la Asociación de Ganaderos se ha portado intachablemente, cumpliendo de esta manera el compromiso verbal que hicieron en dicha reunión", dijo el alcalde José María Pitto, presidente de la Asociación de Ganaderos, indicó que la carne en Cobija es la más baja en Bolivia, ya que el precio de $b. 90 compensa los altos costos promisos que tienen, especialmente con el Banco Agrícola, que cobra en dólares al precio del mercado paralelo.

Mineros de Quioma reclaman abastecimiento de pulperías

COCHABAMBA, 21 (PRESENCIA) - Dirigentes del sindicato mixto de trabajadores mineros del distrito Quioma dirigieron reclamación a los ministros de Industria y Comercio y de Minería e Hidrocarburos respecto al desabastecimiento de las pulperías de la indicada mina.

Los dirigentes señalan: "En representación de los trabajadores de la empresa minera Quioma, acudimos a sus autoridades para pedirles respetuosamente que intervengan en la solución del grave problema que confrontamos por el total desabastecimiento de las pulperías de la empresa.

Hemos venido sobrellevando, con grandes sacrificios, por algo más de dos semanas, la falta absoluta de productos indispensables de subsistencia para nosotros y nuestras familias, pero, en este momento, la situación ha llegado a límites insoportables.

Consideramos, dicen, completamente injusto que la empresa no realice los esfuerzos necesarios para resolver este problema y si, en cambio, sea terriblemente celosa en exigirnos el máximo rendimiento en el trabajo.

Queremos señalar que no podremos seguir tolerando esta situación, que se ve más agravada aún por las tremendas distancias que debemos cubrir para llegar a cualquier centro poblado en busca de alimentos.

Por determinación de las bases de nuestro sindicato, se ha establecido un plazo de diez días, a partir de la fecha, para que se dé solución a esta demanda. En caso contrario, adoptaremos las medidas de hecho que el caso aconseje."

Esta comunicación está firmada por los dirigentes Alfredo Mamani, Abdías Rodríguez, Roberto Partido, José Achá y Zenón Saravia.

COBEE BPC
CORTES DE ENERGIA ELECTRICA
VIERNES 23-7-82
ZONA SOPOCACHI ALTO - De 08.00 a 15.00
CHACO desde E. Berdecio hasta Landaeta
OSTRIA desde Chaco hasta A. Gutierrez
CALLES: E. BERDECIO y F. DIEZ DE MEDINA en su totalidad
NO TENEMOS COBRADORES A DOMICILIO. CUIDE SU ECONOMIA CONSTANCIO.

A LOS COLEGAS JUBILADOS DEL BANCO CENTRAL DE BOLIVIA Y BANCO DEL ESTADO

La Asociación Nacional de Jubilados del Banco Central de Bolivia y Banco del Estado, convoca a sus asociados a la ASAMBLEA GENERAL ORDINARIA que se efectuará el DIA VIERNES 23 del corriente a hs. 15:00 en el BANCO DEL ESTADO-DEPTO DE CAPACITACION-COLON Nº 379.

Francisco Moscoso G. SECRETARIO EJECUTIVO

Mario Meruvia S. SECRETARIO GENERAL

COLEGIO DEPARTAMENTAL DE ARQUITECTOS DE LA PAZ

CONFERENCIAS

El Directorio del Colegio Departamental de Arquitectos de La Paz, invita a sus asociados al ciclo de conferencias que sobre el tema:

"EL ROL DEL ARQUITECTO EN LA ADMINISTRACION PUBLICA"

se efectuarán en la Sede del Colegio, Edif. Avenida 5to. piso, Av. 16 de Julio de acuerdo al siguiente programa:

Julio 22 Hrs. 19 p.m. Arq. Jhon Conley Traverso, Arq. Carlos Rivera P.

Julio 26 Hrs. 19 p.m. Arq. Jorge Rivera S.

Julio 27 Hrs. 19 p.m. Arq. Mario Fernández

La Paz, julio 20, 1982

EL DIRECTORIO

BECAS PARCIALES PARA ESTUDIO EN LOS ESTADOS UNIDOS

La Agencia de Comunicación Internacional (USICA) anuncia la disponibilidad de becas parciales de estudios universitarios en los Estados Unidos para estudiantes bolivianos. Los requisitos más importantes para postular son: (1) Excelente conocimiento del idioma inglés, y (2) Excelentes antecedentes académicos. Se ofrece dichas becas en todos los campos con excepción de Ciencias de la Salud y Derecho.

Información más detallada se podrá obtener a partir del lunes 26 hasta el viernes 30 del presente mes, en las siguientes direcciones:

LA PAZ CENTRO BOLIVIANO AMERICANO
Parque Zenón Iturralde/Av. Arce 121
ENTRE HORAS 3.00 a 6.00 PM

COCHABAMBA CENTRO BOLIVIANO AMERICANO
Av. 25 de Mayo N°. 5698

SANTA CRUZ CENTRO BOLIVIANO AMERICANO
Calle Cochabamba N°. 66

La Paz, julio de 1982

SOLICITADA

A LA OPINION PUBLICA

ACLARACION NECESARIA

Ante una denuncia pública, sobre una supuesta ocultación de 5.000 qq. de azúcar, por mi dignidad personal y por el respeto a las amas de casa, me cabe hacer la siguiente aclaración:

1º. El tinglado a que se refiere la denuncia es de uso de la firma "UNAGRO"

2º.- En fecha 13 de julio de 1982, con la participación del Sr. Sub-Alcalde del Alto de La Paz, se estableció la existencia de 3.917 qq. de azúcar de propiedad de las siguientes firmas:

1.800 qq. de INGENIO AZUCARERO "UNAGRO" zafra 82 que venía recibiendo.

2.117 qq. de los siguientes comerciantes: ALMACENES LA ESTRELLA, de Alfonso Guzmán, circunstancialmente en poder de mi hija SANDRA GUZMAN

ALMACENES "LA DESPENSA" de la Sra. OLGA ROCHA DE GUZMAN, y ALMACENES MURILLO de MANUEL LARA FARRACHOL.

3º.- De estos 2.117 qq. 610 qq. fueron vendidos al personal de la ALCALDIA MUNICIPAL, por intermedio del señor Guillermo Rojas, 300 qq. fueron vendidos en El Alto, el saldo de 1.207 qq. a razón de 402 qq. fueron trasladados a nuestros almacenes, para su venta al público, los mismos que están situados en la calle Murillo, donde se formaban largas colas solo para comprar azúcar.

Este artículo se vendió ininterrumpidamente, todos los días a más de 100 qq. diarios con horario de 8.30 a 12.30 y 14 y 30 a 19 como consta a inspectores y guardias que han cooperado permanentemente firmando las respectivas facturas. ¿DONDE ESTA EL DELITO DE OCULTACION? Además, la INTENDENCIA MUNICIPAL, tenía conocimiento de estas existencias, mediante nota enviada el 5 de julio del presente año.

En concreto esta campaña como es norma en nuestro país está claramente digitada, con fines de desprestigiar mi honor de ciudadano y mi condición de dirigente de importantes instituciones.

En la fecha he presentado renuncia al cargo que desempeñaba en la HONORABLE ALCALDIA MUNICIPAL, pidiendo al mismo tiempo al Sr. Alcalde inicie una investigación sobre este caso.

La Paz, 21 de julio de 1982

Cr. ALFONSO GUZMAN AMPUERO
C.I. 208497

EDICTO

Para Saturnino Yujra

El Dr. Alfonso España Sanseverino, Juez Segundo de Partido en lo Penal de la Capital, etc.

HACE SABER: Por el presente edicto y dentro del proceso penal seguido por German Alvarez contra Saturnino Yujra por el delito de Giro de cheque en descubierto, lo que a continuación se transcribe.------ PARTE PERTINENTE DEL ACTA DEL DIA 3 DE JUNIO DE 1982.------ VISTOS: Con lo requerido por el señor Fiscal y no habiéndose hecho presente el procesado Saturnino Yujra a asumir su defensa dentro del término de ley, de conformidad con el Art. 253 del Código de Procedimiento Penal, se lo declara rebelde y continuaz a la ley, debiendo proseguirse la causa en su rebeldía, igualmente se dispone el secuestro de sus bienes y la suspensión del derecho de ciudadanía. Hágase esta publicación en el edicto correspondiente, se nombra defensor de oficio del procesado Saturnino Yujra al Dr. Alfonso Saravia, al cual se lo notificará en forma personal.------ Con lo que termino el acto firmando el señor Juez, juntamente con el señor Fiscal, por ante mi de lo que certifico.------ Firmado: Dr. Alfonso España Sanseverino.--

Juez Segundo de Partido en lo Penal.------ Firmado: Dr. Anibal Miranda Balboa.------ Fiscal de Partido en lo Penal.------ Firmado Virginia Perez Rodriguez.------ Secretaria del Juzgado Segundo de Partido en lo penal.------ Es librado en la ciudad de La Paz, a los once días del mes de marzo de mil novecientos ochentidos años.

Ante mi:
Virginia Pérez Rodriguez
SECRETARIA DEL JUZGADO
2º DE PARTIDO EN LO PENAL

REQUERIMIENTO DE PERSONAL

IMPORTANTE EMPRESA INDUSTRIAL, REQUIERE LOS SERVICIOS DE UN ABOGADO CON TITULO EN PROVISION NACIONAL A MEDIO TIEMPO, CON AMPLIA EXPERIENCIA EN EL CAMPO.

LOS INTERESADOS DEBEN ENVIAR SU CURRICULUM VITAE Y PRETENSIONES DE REMUNERACION A CASILLA N°. 702, HASTA EL DIA VIERNES 23 DE JULIO DE 1982.

INSTITUTO BOLIVIANO DE TURISMO

COMUNICADO

El Instituto Boliviano de Turismo comunica a la opinión pública en general y al sector turístico en particular, que las únicas empresas arrendadoras de vehículos autorizadas y en legal funcionamiento son:

KOLLA MOTORS RENT A CAR
OSCAR CRESPO RENT A CAR
INTERNACIONAL RENT A CAR

Previniéndose a las empresas que no se hallan debidamente registradas para este tipo de servicios, de ser pasibles a las sanciones que estipula el D.S. Nº 13052.

DEPARTAMENTO DE RELACIONES PUBLICAS
INSTITUTO BOLIVIANO DE TURISMO

UNIVERSIDAD BOLIVIANA

U.M.S.A.

COMUNICADO

La Dirección General de Canal 13 de Televisión Universitaria, comunica a su distinguida teleaudiencia que las emisiones meridianas han sido suspendidas a partir del lunes 19 de julio.

Se ha tomado esta determinación, luego de un cuidadoso estudio de la programación de mediodía y tomando en cuenta el estado actual de los equipos del Canal.

Todos los esfuerzos humanos y materiales de Televisión Universitaria se destinarán a fortalecer y enriquecer la programación vespertina, que se iniciará una hora antes. A partir del lunes 25 de julio entregaremos a nuestra audiencia una nueva programación con un elevado porcentaje de producciones propias con un espacio preferente para nuestra audiencia infantil. Nos proponemos presentarles una programación que eduque y oriente, que informe objetivamente, que entretenga a la totalidad de nuestra teleaudiencia, que es a la que nos debemos.

EL DIRECTOR

La Paz, 19 de julio de 1982

Se desarrolla curso bíblico en Cochabamba

COCHABAMBA, 21 (PRESENCIA).- Con el auspicio de la Comisión Episcopal de Catequesis, se realiza un curso bíblico, a nivel nacional, para líderes catequistas, en las instalaciones de "La Pastoral", ana sur de esta capital, con la participación de 50 delegados procedentes de varios puntos del país, según informó la responsable de esa reunión, hermana Noimi.

El arzobispo Genaro Prata estará presente en el acto de clausura, que tendrá lugar el 31 del presente mes, para hacer conocer su palabra pastoral en la realización de este saber religiosa en el país.

En dicha reunión se aborda como tema fundamental "La lectura bíblica actualizada para nuestro tiempo", cuyas exposiciones están a cargo del profesor Antonio Cantarela, del Brasil.

Mineros de San José cumplieron paro de 24 horas como protesta

Huanuni expresó censura por la falta de seriedad

ORURO, 21 (PRESENCIA).- Los trabajadores mineros mostraron su disgusto por los acontecimientos que suceden en la cúpula militar y que culminaron con la designación de un nuevo presidente. Consideran que estas actitudes revelan falta de seriedad y poco interés en solucionar los problemas que aflijen al país.

Los trabajadores mineros de San José, en repudio a lo ocurrido, decretaron paro de labores por 24 horas, a partir de hoy, señalan que los trabajadores no están complicados con la crisis que atraviesa la nación que, dicen, es fruto de todos los últimos gobiernos dictatoriales.

Protestan por la "arbitrariedad y frecuencia con que se hacen estos relevos" (cambio de presidentes?).

EXHORTACION

De otro lado, mineros de Huanuni, el principal productor de estaño de Bolivia, exhortan a los militares a servir mejor los intereses del país y "actuar con sinceridad, frente al pueblo".

El secretario general del Sindicato de Trabajadores Mineros de Huanuni, Mario Ortuño Martínez, de acuerdo al corresponsal del diario "La Patria" de esta ciudad, criticó la "escasa seriedad que existe dentro del seno de las Fuerzas Armadas, ya que , solo algunos toman decisiones a nombre de la patria, mientras que el pueblo se debate en la miseria, por efecto de la flotación del dólar".

Pidió a los miembros de las Fuerzas Armadas, "actuar con sinceridad frente al pueblo". Agregó: "invocamos a los jefes, oficiales y clases, dejar a un lado las ambiciones personales, para servir mejor a los intereses de la nación, evitando de esta forma luchas intestinas dentro del ejército".

Añadió que los trabajadores se dieron cuenta que, "no todos los militares son malos, porque dentro de las Fuerzas Armadas existen personas con criterio de acercamiento a su pueblo y a los trabajadores, para ellos nuestra solidaridad".

Acerca de la designación de nuevo Presidente de la República, expresó: "ojalá que la palabra empeñada por las Fuerzas Armadas se cumpla y no se presenten nubarrones, para echar a un lado los proyectos de constitucionalización del país".

Un muerto y 20 heridos:

Estudiantes de Roboré sufrieron un accidente

ROBORE, 21 (PRESENCIA) - Un muerto, veinte heridos, unos ocho graves, es el saldo de un accidente de tránsito registrado este miércoles en la mañana en el camino a Santiago de Chiquitos, cuando se volcó un camión que conducía a estudiantes del colegio "La Sagrada Familia".

Al parecer, el accidente tuvo origen en una falla mecánica, según la declaración de una profesora que estaba en el grupo. La promoción de estudiantes 82 de este colegio, estaba realizando una visita de estudio a Santiago de Chiquitos, distante 30 kilómetros.

De acuerdo a los primeros informes, falleció el estudiante Santos Hurtado, 17 años y otros veinte están heridos, entre éstos varias señoritas. Los heridos de extrema gravedad han sido trasladados a Santa Cruz, en avionetas.

Roboré es una población intermedia entre Santa Cruz y Corumbá (Brasil).

Por el tiempo de dos horas se cumplió el paro en Cochabamba

COCHABAMBA, 21 (PRESENCIA).- Los trabajadores de este distrito acataron disciplinadamente el paro de dos horas decretado por la Central Obrera Departamental, en repudio al nombramiento del nuevo Presidente de la República "a espaldas del pueblo y de la Constitución Política del Estado y la forma vertical de su designación", dijeron dirigentes de esa organización sindical.

Los sectores laborales, empleados, así como transportistas de larga distancia, micros, colectivos y taxis, suspendieron actividades desde las diez hasta las doce horas, expresando su indignación y condena, "al procedimiento vertical y antidemocrático de los militares para nombrar a su Presidente de la República, solamente llevados por ambiciones personales y nefastos propósitos golpistas" según se dijo en fuentes laborales.

A tal punto llegó el paro en esta capital que inclusive se observó el bloqueo de algunas esquinas de plazas y calles, para cumplir dicha determinación, en principio emanada de la Central Obrera Boliviana,a nivel nacional.

En la plaza "Colón" donde se realizan las operaciones de los cambistas, había sólo empleados y obreros que bloqueaban las esquinas, y solamente una banda de música de la Municipalidad interpretaba, a esa hora, tristes aires nacionales , sin que a nadie le interesen sus efectos.

Las instituciones bancarias cerraron sus puertas por falta de fondos en el Banco Central de Bolivia; los empleados del correo en huelga general e indefinida pidiendo incremento salarial. Mientras tanto, la especulación y el ocultamiento de productos llegó a un punto alarmante, tanto en los mercados como en la llamada cancha.

Lucio López, dirigente máximo de los fabriles de Cochabamba, dijo que "una vez más, se ha demostrado que los militares son incapaces de gobernar el país y tienen que entregar el poder al pueblo, a un civil que sea capaz de conducir los destinos de la patria, con respaldo del pueblo, de un consenso internacional."Agregó que "Los militares no han pensado un solo minuto en la imagen deplorable que están ofreciendo al mundo, con sus jugarretas".

Ambiente de tensa tranquilidad caracterizó la jornada en Oruro

ORURO, 21 (PRESENCIA)- Un ambiente de tensa tranquilidad vive aún esta ciudad, como consecuencia del cambio de gobierno, los problemas económicos cada vez más agobiantes, desabastecimiento de artículos alimenticios y la falta de dinero para solventar sus gastos particulares y para las transacciones comerciales en general.

Esta situación aumenta de temperatura con las huelgas laborales, y hoy con la suspensión de labores de 11 a 12 horas, en las actividades industriales y comerciales privadas e instituciones estatales descentralizadas, en "defensa del proceso de democratización y protesta por la designación de un nuevo presidente".

PARO

Acatando instrucciones de la Central Obrera Departamental, coincidentes con las disposiciones de la COB, trabajadores de las entidades laborales afiliadas a la COD, observaron el paro de una hora en sus centros de ocupación.

Los establecimientos comerciales del centro de la ciudad, en su mayoría, cerraron sus puertas, en unos casos acatando las instrucciones de la COD y en otro, en previsión a algún desorden público, según manifestaron sus propietarios.

En principio, hasta anoche, los dirigentes laborales habían resuelto efectuar una "marcha de repudio" a los sucesos ocurridos en La Paz y al cambio de gobierno; pero, posteriormente, fue rectificada la decisión y cambiada por el paro de una hora. Esta alternativa fue criticada en algunos sectores, el secretario ejecutivo del Sindicato de Trabajadores Mineros de San José, Roberto Arenas, dijo que los mineros están aún dispuestos a realizar esa marcha.

La resolución de los dirigentes de la COD fue considerada "unipersonal e inconsulta".

El transporte público urbano funcionó normalmente. En algunos establecimientos educacionales, los alumnos tuvieron asueto desde las 11 horas.

BANCOS

Los bancos por tercer día consecutivo, mantuvieron sus puertas cerradas. El lunes suspendieron actividades por determinación de los dirigentes del comité de bases de los trabajadores bancarios solidarizándose con los reclamos de los empleados del Banco do Brasil y exigiendo la venta de divisas también en Oruro y no sólo en otros distritos del país.

El martes y hoy, el cierre se debe, según explicación de personeros de la Asociación de Bancos Privados, a la falta de circulante para atender sus operaciones. Los perjuicios que ocasiona esta actitud a los comerciantes, industriales y población en general, son grandes. De acuerdo a lo expresado por los afectados.

El prefecto del departamento , Coronel Roberto Encinas, Soto, mantuvo una reunión con representantes de ASOBAN, cuyo presidente regional, Carlos Serrate, le explicó que el paro "no obedece a una protesta, sino sólo a la falta de liquidez monetaria". Los visitantes, en la reunión, pidieron al prefecto interponer sus buenos oficios, ante el Banco Central y Ministerio de Finanzas, para que otorgue divisas a la banca orureña.

HUELGAS

Trabajadores del servicio postal , desde ayer, mantienen paro de labores, con carácter indefinido, acatando disposiciones de su federación nacional, en protesta por el "incumplimiento e insensibilidad del Ministerio de Finanzas que se niega a conceder el aumento de tres mil pesos bolivianos, a los trabajadores del ramo postal y telecomunicaciones "que somos los empleados peor pagados en Bolivia".

Por otra parte, médicos de la CNSS regional están en huelga de brazos caídos por diversos motivos, entre ellos, la falta de medicamentos en los centros de salud de la CNSS. El administrador distrital de esta entidad, señaló a la prensa que no es cierta la carencia de medicamentos y que, en caso de no haber en las farmacias de la institución, se los adquiere de farmacias particulares, además dijo, en próximas horas, llegará una importante partida de drogas.

PAN

La población también empezó a sentir los efectos de la escasez de harina para la elaboración del pan, autoridades de la Intendencia Municipal comprobaron denuncias de amas de casa que se quejaron de la venta de pan, a precios exorbitantes y peso reducido.

En inspección efectuada ayer, evidenciaron que algunos panificadores expenden ese producto de consumo diario, a cinco pesos la unidad y con peso que fluctúa entre los 50 y 60 gramos. Los infractores fueron sancionados, según afirmación de las autoridades , a partir de mañana, las molineras distribuirán harina, aliviando la escasez del pan que, en estos últimos días, desapareció.

Potosí acató en todos los sectores paro de la COB

POTOSI, 21 (PRESENCIA) - Acatando disposiciones de la Central Obrera Boliviana, la clase laboral de esta ciudad realizó un paro, de 11.00 a 12.00 horas de este miércoles, en protesta por el cambio de gobierno dispuesto por la Junta de Comandantes.

Dicho paro se cumplió en el sector minero, tanto del Cerro Rico, La Palca y Karachipampa, así como en la administración pública. Paralizaron actividades en la Alcaldía Municipal, la Administración de la Renta, parte del comercio, la Contraloría y los talleres de tipo industrial.

Los choferes también se adhirieron a la mencionada protesta y tanto taxistas como conductores de microbuses, no transitaron en dicho horario y se produjo un breve bloqueo de vehículos particulares y oficiales, en la plaza 10 de Noviembre.

"La disposición de la COB se ha cumplido, porque el pueblo no está de acuerdo con los cambios gubernamentales que en forma vertical, sin participación popular, efectúan las Fuerzas Armadas", declararon voceros de organizaciones sindicales.

De otro lado, la postergación del juramento del Gral. Guido Vildoso Calderón, como nuevo Presidente de Bolivia, fue recibida con sorpresa y se hicieron conjeturas al respecto.

"La única solución para la crisis económica, que cada día se agrava, es acelerar la democratización del país", refirieron dirigentes políticos, sindicales, cívicos y de otros sectores.

Condecoración del Japón

El Emperador del Japón otorgó la Condecoración de Tesoro Sagrado en su Cuarto Grado, al Presidente de la Empresa Toyota Boliviana Limitada, José Tatsuo Kawa en mérito a los servicios y colaboración prestados, concediendo becas de estudio en favor de los hijos de súbditos japoneses y por su permanente labor social en Bolivia, que ha contribuido a estrechar las y cordiales relaciones de amistad entre los dos países.

La ceremonia de condecoración se realizó el pasado día 15, en la residencia de la Embajada del Japón. Impuso las insignias de la orden el Embajador Toru Yoshimizu, en nombre de su gobierno. El señor José Tatsuo Kawai es un "Issei" hijo de japoneses nacido en Bolivia.

El gobierno se...

(Viene de la página 1)

didato que resulte elegido inmediatamente.

Segunda.- En lo económico:

A) Ejecutará un plan económico de emergencia para el corto plazo, que detenga la aguda crisis que soporta el país, tendiendo a su progresiva recuperación económica, con reducción del gasto público, disminución del déficit presupuestario y revisión de la política monetaria.

B) Fomentará las exportaciones y restringirá las importaciones suntuarias.

Tercera.- En lo social:

A) Ratificará y garantizará el derecho a la libre sindicalización y asociación.

B) Declarará la vigencia de la Ley General del Trabajo y las relaciones obrero patronales.

C) Procurarán la activa participación en la administración del Estado de los factores político, social y económico que conforman la sociedad boliviana.

Cuarta.- En lo internacional:

A) La junta de Comandantes de las Fuerzas Armadas de la Nación, reitera la vigencia y cumplimiento de todos los tratados y compromisos internacionales suscritos por Bolivia.

B) Mantendrán y profundizarán las cordiales y amistosas relaciones con todos los países a los que Bolivia está vinculada, reiterando especialmente, la vocación integracionista del país.

La Paz, 19 de julio de 1982

Gral. Div. Aé. Natalio Morales Mosquera, COMANDANTE GENERAL DE LA FUERZA AEREA BOLIVIANA; Vice. Almte. Oscar Pammo Rodríguez, COMANDANTE GENERAL DE LA ARMADA BOLIVIANA; Gral. Div. Angel Marin Gómez, COMANDANTE GENERAL DEL EJERCITO

Viña San Pedro

compra botellas vacías de singani (primera y segunda) en Juan de la Riva 1405 y también recoge a domicilio telf. 353919

$b.10.- cada una

en todo tiempo y lugar... San Pedro

CONCESION DE RESTAURANTE

CASA ARGENTINA

Invita a todos los interesados a presentar sus ofertas para optar a la concesión del restaurante de nuestra institución.

Los pliegos de comisiones estan a disposición de los interesados en nuestra secretaría. Avda. 6 de Agosto 2535 La Paz.

22 de Julio de 1982

COLEGIO DE ODONTOLOGOS DE LA PAZ

Citación - Convocatoria

De acuerdo a resolución de Asamblea, se cita a los Srs. Odontólogos a la Asamblea General que se realizará el día lunes 26 del presente mes a Hrs. 19.30 (Edificio Colón 8º piso), a objeto de elegir delegados ante el Congreso Extraordinario a efectuarse en esta ciudad en el mes de agosto del presente año.

Asimismo se CONVOCA a elecciones para la renovación del Consejo Departamental de La Paz, el día 6 de septiembre del presente año.

La nómina de candidatos deberá presentarse hasta el día 23 de agosto del presente año.

Por resolución de Asamblea General, tanto Candidatos como electores deberán estar con sus cuotas canceladas hasta el mes de julio de 1980.

Consejo Departamental

La Paz, julio 22 de 1982.

CAMIONES RENAULT
EFICACIA TURBO

TENEMOS AÑOS DE ADELANTO

El Renault JE13 trae todo lo que se esperaba de nuevo en el campo del transporte de tonelaje medio.

Nuevo, pues ha sido creado como tal, sin inspirarse en un modelo más grande o más pequeño, como sucede generalmente con este tipo de vehículos.

Nuevo, pues su motor de 6 cilindros Diesel Turbo.* produce un máximo de potencia, flexibilidad y ahorro de combustible.

Nuevo, pues su cabina es un modelo de visibilidad, de comodidad y de manejo tan agradable que su conductor jamás se cansa.

Nuevo, pues el JE13 permite prácticamente todas las adaptaciones a los usos más diversos y porque con sus exclusivas ventajas podemos satisfacer los mercados más exigentes, adelantándonos técnicamente en años.

*Tambien disponible con el motor 6 cilindros Diesel atmosférico.

RENAULT Vehículos Industriales

ADELANTARSE AL FUTURO

Publidecs

RENAULT
DISTRIBUIDORES PARA BOLIVIA

CORAL
Corporación Automotriz Ltda
SANTA CRUZ
Km. 3 1/2 Carr. Norte
Telfs: 41444
Casilla 3571

LA PAZ
PLAZA AVAROA
Edif. ARGUEDA P. Baja
Telefs. 375152 - 356132

TITAN AUTOMOTORES
COCHABAMBA
Km. 1 Carr. Santa Cruz
Telfs: 24881 - 23261
Casilla Nº3577

Trabajadores cumplieron paro de protesta

La mayoría de los trabajadores del país cumplieron ayer el paro de una hora, dispuesto por la Central Obrera Boliviana, en protesta contra "la designación unilateral, antidemocrática y prorroguista del Gral. Guido Vildoso, como nuevo Presidente de la República".

Trabajadores fabriles, mineros, ferroviarios, docentes, empleados estatales, de radioemisoras, del comercio y choferes paralizaron labores de 11 a 12 de la mañana.

En la ciudad de La Paz, el paro fue general. También participaron en él grupos de estudiantes de la Universidad Mayor de San Andrés, que en esa hora realizaron un bloqueo de la avenida Villazón. Trabajadores del transporte urbano bloquearon algunas avenidas y calles.

En Cochabamba, los trabajadores paralizaron labores durante dos horas, con bloqueos de avenidas y calles. En los distritos mineros, se realizaron manifestaciones de protesta por los últimos acontecimientos políticos.

El Comité Ejecutivo de la Central Obrera Boliviana, en su reunión del martes, luego de realizar un análisis de las decisiones adoptadas por las Fuerzas Armadas, decidió realizar el paro en protesta por la designación adoptada por el Alto Mando militar, medida que fue calificada de unilateral y de no contar con el respaldo de los trabajadores del país ni de los partidos políticos.

5,01 dólares la libra

Persiste el descenso de precio del estaño

El precio oficial del estaño volvió a bajar ayer, registrando 5,01 dólares la libra fina, en la Bolsa de Metales de Londres.

El martes, el registro fue de 5,06 dólares; el lunes, el estaño se había cotizado en 5,10 dólares.

Expertos mineros expresaron su preocupación por la nueva baja, debido a que ella se produce en circunstancias en que se registra un aumento en los precios de la mayoría de las materias primas:

El oro en lingotes subió ayer 17 dólares la onza, en Zurich, para llegar a su mejor precio en tres meses, debido a que tasas de interés más bajas atrajeron a los inversionistas, alejándolos de los mercados de divisas, en los que el dólar decayó.

El oro también aumentó de precio en Londres, cerrando en el nivel más alto desde el 25 de febrero.

Los precios de cierre del oro fueron: 365,75 dólares la onza, en Londres; 366,50 dólares, en Nueva York; 362,63 dólares, en París; 362,97 dólares, en Francfort; 362,88 dólares, en Zurich, y 358,29 dólares, en Hong Kong. La cotización de la plata cerró en Londres en 7,15 dólares la onza.

En La Paz, el Ministerio de Minería registró ayer las siguientes cotizaciones oficiales

Estaño, 5,01 dólares la libra fina. Oro, 356 dólares la onza troy. Plata, 7,03 dólares la onza troy. Plomo, 26 centavos de dólar la libra fina. Zinc, 34 centavos de dólar la libra fina. Cobre, 68 centavos de dólar la libra fina. Wolfram, 110 dólares la unidad métrica fina. Antimonio, 2.100 dólares la tonelada métrica. Bismuto, 1,35 dólares la libra fina.

Para establecer estas cotizaciones, se utilizó el cambio oficial de 1,7420 dólares por libra esterlina inglesa.

EN NUEVA YORK

Cotizaciones de los metales registradas ayer en el mercado de Nueva York, según la agencia AP:

Estaño, 6,1014 dólares la libra. Oro, 366,50 dólares la onza. Plata, 7,21 dólares la onza. Cobre, 70 - 73 centavos de dólar la libra. Plomo, 28-29 centavos de dólar la libra. Zinc, 37 - 40 centavos de dólar la libra. Aluminio, 76- 77 centavos de dólar la libra. Mercurio, 370 dólares el frasco. Platino, 298 dólares la onza.

Continúa especulación con precio de la carne

Los proveedores de carne del altiplano y los vendedores minoristas continúan especulando con el precio de ese producto. Las autoridades anularon todo control sobre esas acciones, según se pudo comprobar en un recorrido por los mercados de La Paz.

Los minoristas venden carne del altiplano a más de 130 pesos el kilogramo de blanda y hueso. En algunos casos, se comprobó el cobro de hasta 160 pesos por kilogramo.

Algunas amas de casa coincidieron en afirmar que los propietarios de hoteles, bares y restaurantes ofrecen precios altos a los minoristas, a fin de que éstos les aseguren el abastecimiento.

Hace unos meses, las autoridades del Ministerio de Industria y Comercio introdujeron el sistema de cortes diferenciales, con carácter de prueba; comprobaron resultados positivos. La medida está dirigida a permitir que las familias de escasos ingresos puedan adquirir cortes económicos y las que tienen mayores posibilidades puedan optar por cortes más caros.

Sin embargo, ese sistema no funciona cuando hay escasez de carne vacuna. Los ganaderos del país mantienen suspendidos sus envíos de carne, en demanda de un incremento de precios.

Las autoridades, desde hace una semana, no reanudaron negociaciones con los ganaderos respecto al nuevo precio de la carne. Los productores, por su parte, prefieren soportar la paralización de su sector a reanudar sus envíos, sin haber conseguido mejores precios.

"Cartas y más cartas en el correo..."

Dice la letra de una canción popular nuestra:

"Cartas y más cartas
en el correo
qué haré con tantas
cartas si no las leo..."

El servicio postal boliviano está en huelga general e indefinida. Esto quiere decir, en el léxico a que ya estamos acostumbrados por la agitada y vertiginosa vida de inestabilidad, que todos los empleados de correos, sin excepción, han paralizado sus labores y que no se sabe cuándo volverán a sus puestos de trabajo. La razón de esta medida: el gobierno no los ha tomado en cuenta tampoco a los empleados judiciales) en el aumento de 3.000 pesos bolivianos mensuales otorgado a los funcionarios del Estado.

Independientemente de la justeza de la reclamación, una huelga de correos es algo que altera -aunque no se lo perciba de inmediato una innumerable cantidad de relaciones humanas. Una carta es un medio de comunicación, uno de los más antiguos medios de comunicación a larga distancia. Las diligencias de la época en que el transporte se hacía a caballo, llevaban y traían mensajes de amor, noticias del soldado embarcado en alguna empresa guerrera, noticias de éxitos y fracasos, funcionarios locales... en fin, muchos mensajes. Hoy, el teléfono, la radio, el télex han ocupado mucho espacio del lugar preferente que tenía el correo, pero le han quitado también esos mensajes la belleza del lenguaje confidencial, la magia de la relación interpersonal, la virtud de la esmerada caligrafía.

No obstante, el correo sigue siendo muy importante. Es un servicio público vital que no puede permanecer inactivo durante mucho tiempo sin que se tenga que lamentar con voz quejumbrosa lo mismo que dice la canción popular. Y todo es cuestión de 3.00 pesos.

ENDE confirma ejecución de varios proyectos eléctricos hasta 1991

La Empresa Nacional de Electricidad (ENDE) confirmó la ejecución de varios proyectos de expansión de los sistemas de generación y transmisión, que entrarán en funcionamiento hasta 1991.

Los proyectos del Plan Nacional de Electrificación están programados de tal modo que permitan un incremento progresivo de la capacidad del sistema, para satisfacer el aumento de la demanda nacional de energía eléctrica.

Ese plan se revisa periódicamente, con objeto de adecuarlo a los nuevos requerimientos y a las posibilidades financieras de ENDE.

El programa de expansión, hasta 1991, incluye los siguientes proyectos

1982:

- Puesta en funcionamiento de una turbina de gas en Potosí, con una potencia de 16.000 kilowatios, y la quinta turbina en Santa Cruz, de 22.000 kilowatios.
- Conclusión de los trabajos de elevación de la presa de Corani (Cochabamba,) con lo que la capacidad de ese embalse se incrementará de 76,6 a 141 millones de metros cúbicos.

1983

- Instalación de la cuarta unidad generadora de la planta hidroeléctrica de Santa Isabel (Cochabamba), con una potencia de 18.000 kilowatios.

1984

- Desvío del río Málaga al embalse de Corani. Actualmente, se construye un túnel de 13 kilómetros y se realizan los trabajos de captación de las aguas de ese río.
- Inicio de operaciones de la central hidroeléctrica de San Jacinto (Tarija), con una potencia de 7.000 kilowatios. La ejecución de la primera fase de ese proyecto fue adjudicada al consorcio CIMA-Cartellone, que iniciará los trabajos el próximo año.
- Puesta en funcionamiento de una nueva planta termoeléctrica de generación, en Trinidad, con una potencia de 3.000 kilowatios.

1985.

- Inauguración de sistema de interconexi de las redes eléc Central (Cochabamba) Oriental (Santa Cruz). ese modo, a través de u línea transmisora de kilómetros de longitu 220.000 voltios de tensió Santa Cruz se integrará sistema que actu mente a los distritos Cochabamba, Oruro, Paz, Potosí y Chuquisac La ejecución del proyec fue adjudicada al consor cio ICE.
- Habilitación de primera etapa (30.000 kW del proyecto hidroeléctr Sakhahuaya, en el depar tamento de La Paz.

1986.

- Puesta en ope raciones de la segund etapa (38.000 KW) de proyecto Sakhahuaya.

1987

- Conclusión del pro yecto ICLA, que constar con una planta generador con 100.000 KW de poten cia. Simultáneamente, se pondrá en servicio u línea transmisora de al tensión (220.000 voltio entre ICLA y Ocuri (Potosí). Ampliación de planta generadora de Trinidad, con una nueva unidad de 2.000 KW de potencia.

1989.

- Inauguración de la central hidroeléctrica de Misicuni, en Cochabamba con una potencia de 100 mil kilowatios. Habilitación de una línea de 115.000 voltios entre Misicuni y Valle Hermoso (Cochabamba).

1991.

- Puesta en fu cionamiento de la centra hidroeléctrica Pilaya, co 90.000 KW de potencia. E el límite de los depart tamentos de Chuquisaca Tarija.
- Habilitación de línea de transmisión entre Pi laya y Tarija y entre Pi laya y la central hidroeléctrica ICLA.

Según ENDE, la oportuna ejecución de estos proyectos evitará el riesgo de racionamientos de energía, a mediano plazo.

Los departamentos de ENDE planificación de ENDE estudian la posible ejecución de otros proyectos.

Nuevo gobierno licitará obras de carretera Chimoré-Yapacaní

Nuevo gobierno licitará la construcción de la carretera Chimoré-Yapacaní, se informó ayer en el Ministerio de Transportes y Comunicaciones.

Se recordará que el gobierno del Gral. Celso Torrelio Villa derogó el Decreto Supremo por el cual se anula el contrato de adjudicación para la construcción de ese camino, que permitirá la vinculación vial entre Santa Cruz y Cochabamba.

La abrogación fue dispuesta mediante otro Decreto Supremo, en el cual se dispone que, en el plazo de 30 días, se llame a una nueva licitación internacional y nacional.

El plazo que concedía el gobierno para que se licite nuevamente esa obra vence el próximo 15 de agosto. El ex Ministro de Transportes y Comunicaciones, Gildo Angulo, se había comprometido a lanzar la licitación rápidamente de modo que el país no sufra más perjuicios económicos.

El contrato de adjudicación. fue anulado por haberse encontrado irregularidades que perjudicaban al interés nacional.

Habrá un censo en sector educativo desde el lunes 26

El Instituto Nacional de Estadística, en coordinación con la Dirección Departamental de Educación Urbana, realizará la "inventariación de los recursos humanos del sector educativo", en la ciudad de La Paz, a partir del próximo lunes 26, según ha informado.

Para cumplir con ese trabajo, ha pedido a los directores y personal docente, administrativo y de servicios de los establecimientos educativos, que presten su colaboración a las comisiones que destaque el Instituto Nacional de Estadística, que se harán presentes en cada unidad del servicio de educación.

El carnet de identidad, será el único documento que solicitarán los comisionados para el control de la investigación estadística.

La OEA y siete gobiernos ofrecen becas para cursos de especialización

La OEA y los gobiernos de Israel, Japón, Grecia, Brasil, Venezuela, Italia y Holanda han ofrecido becas de estudios especializados, según hizo conocer el Ministerio de Planeamiento y Coordinación.

OEA ofrece becas para un curso de planificación del desarrollo turístico, durante 6 semanas, a partir del 18 de octubre, para la capacitación de profesionales y técnicos en métodos y sistemas aplicables a los procesos de planificación y desarrollo de la actividad turística. El curso se realizará en México.

Curso para especialización en electromecánica y plantas industriales, de 4 meses y medio a partir del 1°. de enero de 1983, en Roma. El curso tiene por finalidad impartir adiestramiento de electricista en la rama de sistemas de electricidad industrial y los conocimientos necesarios para entrar en las unidades de producción.

Curso sobre planes y financiamiento del desarrollo, de 4 meses, a partir del 1°. de marzo de 1983, en Nápoles, para la formación de cuadros administrativos encargados de los procesos de selección de proyectos y de control de gastos, como canalización de recursos financieros relacionados con la política de desarrollo.

Curso taller de sistemas de información curricular, de 5 semanas, a partir del 4 de octubre de 1982, en Santiago de Chile. Está destinado a funcionarios profesionales que ejerzan responsabilidades en curriculum o experiencia profesional al servicio activo de la docencia.

Curso de desarrollo turístico, en el Instituto Español de Turismo, a partir del 4 de octubre de 1982 durante seis meses. Análisis y evaluación de técnicas de investigación aplicables en la mecánica de estudio para captar mercados turísticos potenciales.

Curso sobre aplicación de los sensores remotos en contaminación ambiental, en Buenos Aires, de 16 días a partir del 18 de octubre de 1982, para mejorar y actualizar los conocimientos en aspectos de contaminación ambiental de investigadores y otros técnicos que trabajan con sensores remotos.

Curso de agroindustria como componente de proyectos integrados de desarrollo rural, en Brasil, a partir del 4 de octubre de 1982, durante 2 meses.

Adiestramiento en desarrollo de instrumentos de medición y en evaluación del aprendizaje, en Guatemala, a partir del 2 de noviembre de 1982, sobre procedimientos en técnicas para ebaluación y medición educativas.

Instrumentación y análisis químico de agentes contaminantes en el mar, de 4 semanas a partir del 1°. de febrero de 1983, en Guayaquil, para investigar los contaminantes en el agua de mar.

Curso sobre problemas sociales contemporáneos, de 6 meses a partir del 18 de octubre de 1982, en Buenos Aires, para capacitar profesionales en el uso de metodologías para el análisis de problemas del desarrollo social latinoamericano y del Caribe.

Curso de integración de matemáticas y física en la escuela secundaria y su vinculación con las otras ciencias, a partir del 1°. de octubre de 1982, durante 2 meses, en Buenos Aires.

Curso sobre gerencia hotelera, del 1° de diciembre de 1982 al mes de junio de 1983, en Italia.

Curso sobre modelos de optimización en la planificación de recursos hidráulicos, en Mérida, Venezuela, del 18 de octubre al 26 de noviembre de este año.

El gobierno de Israel ofrece un curso de educación parvularia en Haifa, Israel, del 3 de enero al 28 de marzo de 1983.

Otro sobre extensión agrícola y comunicación de masas, del 19 de octubre al 19 de diciembre de 1982.

Administración de granjas y métodos de extensión, en Israel, del 19 de octubre al 19 de diciembre de 1982.

Mecanización agrícola, en Israel, 10 semanas desde el 5 de octubre de 1982.

Japón ofrece curso sobre administración del tráfico policial, del 30 de septiembre al 31 de octubre de 1982.

Otro sobre detección precoz del cáncer gástrico y otras enfermedades gastrointestinales, en Japón, del 21 de octubre al 20 de diciembre de 1982.

Administración de telecomunicaciones, del 11 al 24 de octubre de 1982.

Planificación y proyectos de redes telefónicas, del 21 de octubre de 1982 al 6 de febrero de 1983.

El gobierno de Grecia ofrece cursos, a partir del 4 de octubre de 1982, sobre arqueología, literatura griega; administración hotelera y marina mercante.

El gobierno del Brasil ofrece, a partir del 6 de septiembre de 1982, un curso sobre planeamiento del transporte, en Brasilia.

El gobierno de Venezuela ofrece curso sobre proyectos hidroeléctricos, en Mérida, durante seis semanas a partir del 18 de octubre de 1982.

Italia ofrece cursos en Roma, del 24 de enero al 24 de junio de 1983, sobre bancos, energía, formación de personal, proyecto y realización de instalaciones industriales, industria agro-alimenticia, informática, infraestructuras, mecánica, siderurgia, telecomunicaciones, transportes aéreos, marítimos y terrestres.

Otro sobre electrónica industrial, del 8 de noviembre de 1982 al 6 de mayo de 1983. Otros sobre ciencia y técnica de la corrosión, de seis meses desde el 8 de noviembre de 1982; energía solar, del 26 de septiembre de 1982 al 17 de octubre; trabajo de la piedra y el mármol, seis meses desde el 8 de noviembre de 1982; especialización sobre técnicas avanzadas de cultivo de arroz y sobre mecanización de las operaciones relativas, con duración de 12 meses, desde el 8 de noviembre de 1982; restauración de monumentos y centros históricos, 6 meses desde el 8 de noviembre de 1982; hidrología, 8 meses a partir del 2 de noviembre de 1982; perfeccionamiento en funciones técnicas directivas empresariales, 5 meses desde el 24 de enero de 1983.

Curso post universitario de geotermia, del 15 de febrero al 15 de diciembre de 1983.

El gobierno de Holanda ofrece cursos en fotografía aérea, estudio geomorfológico, geomorfología aplicada y análisis geográfico del paisaje, estudios rurales, exploración minera y geofísica, estudios integrados, investigaciones multidisciplinarias para planificación del desarrollo, estudios urbanos.

Además, cursos de ingeniería hidráulica, telecomunicaciones, estudios de desarrollo, ciencias agrícolas, ciencia de la alimentación y nutrición, administración textil, administración de turismo.

Comité Regional de Alimentación

El Director Nacional de Salud, Dr. Jack Antelo, posesionó ayer a los miembros integrantes del Comité Regional de Alimentación Complementaria, conformado por funcionarios de la Unidad Sanitaria La Paz y de Caritas Boliviana. El nuevo organismo cooperará con las instituciones que tienen a su cargo la planificación y ejecución de programas de alimentación y nutrición.

Antelo señaló que el comité ejercerá vigilancia nutricional en la población para combatir las principales causas de desnutrición. Asimismo, según dijo, se dedicará a la capacitación de recursos humanos.

El comité esta conformado de la siguiente manera: Por la Unidad Sanitaria, su director, Dr. Mario Pantoja, los jefes regionales de planificación, Dra. Clara de Maldonado; de Materno - Infantil, Dr. Tito Urquieta; de Nutrición, Lic. Marcela Pérez y de Enfermería, Sra. María Luisa Cuellar. Por Caritas Boliviana: Monseñor Jesús López de Lama, Sor Inés Ochoa, Carlos Sevilla, Lorenzo Cavero, Rogelio García Alejandro Estrada, representante alterno.

El Director de la Unidad Sanitaria explicó, por su parte que la complementación alimentaria es un medio para lograr el mejoramiento del estado nutricional de la población, que determina, a su vez, el mejoramiento del nivel de salud. Destacó, asimismo, que la medicina, por sí sola, no es suficiente para atacar las causas de la enfermedad y que se requiere una acción multisectorial. Afirmó que el comité intentará de lograr esa acción multisectorial para mejorar la nutrición y la salud. En la fotografía , un aspecto del acto.

Enfrentamiento entre sectores campesinos por posesión de sede

En circunstancias en que dirigentes de la Federación de Campesinos "Tupac Katari", de La Paz, tomaban posesión de la sede sindical, ubicada en la calle Bartolina Sisa, otro grupo de dirigentes de la Confederación Nacional y Federación Departamental de Campesinos, solicitaba la intervención de efectivos de la Guardia de Seguridad Pública, para expulsar a los dirigentes que trataron de recuperar esa sede, la misma que fue ocupada desde el 17 de julio de 1980, por otros dirigentes que fueron calificados como "oficialistas".

Los dirigentes de la Federación "Tupaj Katari", encabezados por Esteban Silvestre, declararon su propósito de poner la sede sindical, "al servicio de los intereses de los hermanos campesinos de todo el departamento". Agregaron que la toma de posesión de la sede constituye "un paso más en el proceso de reconquista de los derechos campesinos" y reiteraron su acatamiento a la Confederación Sindical Unica de Trabajadores Campesinos , que dirige Jenaro Flores, y a la Central Obrera Boliviana.

La Central Obrera Departamental emitió un comunicado de apoyo a la decisión de los dirigentes campesinos.

Dirigentes de la Federación Tupaj Katari, denunciaron que, a las cinco de la tarde, efectivos de la Guardia Nacional y grupos paramilitares se hicieron presentes en esa sede y desalojaron violentamente a los dirigentes y miembros de base.

Añadieron que en este operativo fueron apresados alrededor de veinte dirigentes. Proporcionaron la siguiente nómina parcial: Constancio Quilo, Daniel Rojas, Estanislao Poma, Rosendo Morales, Agustín Condori, Pedro Condori, Luciano Chiara y Paulino Quispe.

Por su parte, Leoncio Torrico, máximo dirigente de la Confederación Nacional de Campesinos, anunció que ayer fue retomada la sede departamental de Campesinos de La Paz y denunció que grupos políticos, dirigentes del grupo Tupaj Katari y universitarios tomaron esa sede. Dijo que esa actitud originó la movilización de los campesinos de La Paz quienes, dijo, "no aceptarán intromisión de políticos en las organizaciones campesinas".

El dirigente de la Confederación Nacional informó que se decretó estado de emergencia y movilización general.

CENTRAL OBRERA

Por su parte, dirigentes de la Central Obrera Boliviana, al ser informados de los hechos ocurridos en la sede campesina, iniciaron contactos con autoridades del gobierno, para "denunciar que grupos de dirigentes impuestos, lograron movilizar a efectivos policiales para desalojar a los verdaderos dirigentes campesinos y se registraron varios apresamientos". Los dirigentes de la COB hicieron conocer sus protestas por estos atropellos.

HABEAS CORPUS

Por su parte, Manuel Morales Dávila, dirigente del FRI afirmó a PRESENCIA, que esa agrupación política, hoy planteará recurso de Habeas Corpus, en favor de los dirigentes campesinos detenidos ayer. Dijo que, no obstante que los empleados de los Tribunales están en huelga, espera recibir la colaboración de éstos, para que un juez de partido o la Corte Superior del Distrito atiendan este recurso, por tratarse de un "derecho sagrado".

Manifestó que el FRI protesta por este atropello que viene a desvirtuar los alcances de la amnistía general. Dijo que el recurso de Habeas Corpus será planteado contra el Ministro del Interior, Jefe del DIN y Comandante de la Guardia Nacional de Seguridad Pública.

PUGNA POR SEDE CAMPESINA.- Ayer en la tarde, se produjeron incidentes en la sede de la Federación Departamental de Campesinos de La Paz, ubicada en la calle Bartolina Sisa. Alrededor de las 17 horas, efectivos de la Guardia Nacional de Seguridad Pública ocuparon el inmueble, para desalojar a un grupo de dirigentes de la Federación de Campesinos "Tupaj Katari". En la composición gráfica, dos escenas de los hechos registrados.

CORDEPAZ inauguró laboratorios, en Kallutaca

El Presidente de la Corporación Regional de Desarrollo de La Paz (CORDEPAZ), Tcnl. Augusto Sánchez Valle, y el representante del programa PL-480 de la Agencia Internacional de Desarrollo de los Estados Unidos (USAID), Jorge Noda, inauguraron dos laboratorios instalados en la granja que posee CORDEPAZ en Kallutaca.

Los laboratorios, uno de sanidad animal y otro de inseminación artificial, permitirán el mejoramiento y repoblamiento ganadero en el altiplano paceño.

Sánchez Valle afirmó que los laboratorios apoyarán al campesino del valle y también al del trópico paceños "de tal manera que se evite la disminución del ganado por las enfermedades que, por falta de asistencia técnica, se tuvo que soportar hasta la fecha".

Juan José Guzmán, encargado de los laboratorios, afirmó que el personal técnico de CORDEPAZ "podrá trabajar ahora científicamente para lograr resultados positivos para los habitantes del lugar".

El representante del programa PL-480 de USAID anunció que su gobierno seguirá cooperando en esta clase de trabajos y con la donación de equipos "ya que ellos permitirán mejorar las condiciones socio-económicas de los trabajadores del campo".

Preocupa a trabajadores de CONES situación de ese ente

El Sindicato Unico de Trabajadores de CONES (Consejo Nacional de Edificaciones Escolares,) ha impugnado el Decreto Supremo 18948, de 18 de junio pasado y ha planteado su abrogación, "por ser señala - perjudicial para la prosecución de programas de edificaciones de locales escolares. Ese decreto forma parte de las "medidas económicas implantadas en el país, que han provocado la quiebra institucional de las mismas fuentes de trabajo".

"El Consejo Nacional de Edificaciones Escolares, hasta los primeros meses de la presente gestión, ha cumplido con sus finalidades y objetivos en forma normal. Sin embargo, con la aprobación del mencionado Decreto Supremo, se ha atentado contra la estabilidad financiera de la entidad al haberse aprobado incrementos en los contratos de obras de construcción, superiores al 120 por ciento, anulando las posibilidades de seguir construyendo más edificios escolares, debido a la constante elevación de los costos y provocando una quiebra económica institucional, agrega.

El pronunciamiento está firmado por los dirigentes Walter Hernández, Gualberto Villarroel, Rodolfo Pierola y Eduardo Salazar, quienes expresaron su protesta y hacen conocer su aprobación a la medida pretendida en la disposición gubernamental por ser atentatoria a los planes operativos y por colocar a esa entidad en la imposibilidad de seguir construyendo "por cuanto el citado Decreto es lesivo y perjudicial a la Cámara Boliviana de la Construcción y, consiguientemente, a las empresas constructoras, en desmedro de las obras y de las entidades estatales contratantes".

El documento expresa su solidaridad de ese sindicato con las protestas de otros estatales. Demanda la abrogación de esa medida, advirtiendo que el Sindicato defenderá la fuente de trabajo de sus afiliados, recurriendo a medidas gubernamentales más serias, que consulten la realidad institucional. Finalmente, pide el apoyo económico extraordinario para sobrellevar las dificultades económicas.

Arzobispo de La Paz pide oraciones en Año Mariano

A las 11 horas del domingo, será posesionado Mons. Alejandro Mestre como Arzobispo Coadjutor de La Paz

El Arzobispo de La Paz, Monseñor Jorge Manrique Hurtado, mediante una Circular, ha pedido oraciones en el Año Mariano que se realiza, especialmente, mediante las peregrinaciones, toda la confianza en la Virgen María, tanto para la renovación cristiana como para la paz en el mundo y para los días que vive.

Tres aspectos de importancia, según señala, han sido propuestos en este Año Mariano: Conocer a Nuestro Señor Jesucristo, estudiar la doctrina y los Sacramentos y descubrir cuál es la misión de cada uno en la Iglesia. Un trabajo pionero se cumplirá principalmente en los siguientes puntos: la visita de la Virgen Peregrina, Nuestra Señora de Copacabana, para impulsar la devoción en familia.

En su Circular, el Arzobispo de La Paz ha informado sobre la celebración de las Bodas Episcopales del Nuncio Apostólico, Monseñor Alfio Rapisarda; que, como representante de Su Santidad Juan Pablo II, realiza su trabajo pastoral en Bolivia.

OBISPO COADJUTOR

Finalmente, informa que, el próximo Misa Concelebrada, que se oficiará a las 11 horas del domingo 25, en la Basílica Catedral, tomará posesión de la Sede Titular de Arzobispo Coadjutor de esta Arquidiócesis del Monseñor Alejandro Mestre, quien hasta ahora, su misión pastoral venía desempeñaba como Obispo Auxiliar de Sucre.

CIRCULAR

La Circular Episcopal, dice: "Hermanos en Cristo:

Les dirijo esta circular movido por los alentadores trabajos del Año Mariano que vamos realizando en distintas zonas y parroquias, y quiero pedirles un mayor esfuerzo coordinado para hacer realidad la renovación cristiana que nos hemos propuesto bajo el lema: "CON MARIA, CONSTRUCTORES DE ESPERANZA", en unión de todas las parroquias, porque nuestra fe en el Señor, nuestra confianza en María, nuestra perseverante unión en la gran fuerza que tenemos para llevar alegría y sembrar la buena semilla de cristiano, serenidad, de paz, de concordia, de comprensión y de amor en los momentos tan difíciles que vive la Patria.

Estamos a Nuestro Señor y a la Santísima Virgen, Nuestra Señora de Copacabana porque ellos son nuestra gran esperanza, y la gran nobleza de nuestro pueblo sufrido que, con entereza y fortaleza, afronta el panorama sombrío de su economía, pero llena de esperanza porque la fe, unida con sus cuantiosas riquezas naturales, que esperan el trabajo arduo y constante de todos los bolivianos nos traerá el anhelado bienestar que esperamos.

Para llevar a cabo los tres objetivos que nos propusimos en el Comité Central del Año Mariano y Congreso Nacional Mariano, necesitamos unirnos en oración a Nuestro Señor y a Nuestra Señora de Copacabana para pedir perseverante y sin desmayos, ya que los mismos frutos nos llenan de entusiasmo: conocer a Nuestro Señor Jesucristo, estudiar la Iglesia y los Sacramentos y cuál es la misión de María en la Iglesia.

Pronto se realizará un trabajo misionero en los domicilios con la Virgen Peregrina, Nuestra Señora de Copacabana, que visitará los hogares donde habrá una catequesis sencilla se invitará la oración en familia; en un ambiente de caridad.

Un motivo importante debemos destacar aquí, y es, la celebración de las Bodas Sacerdotales del Excmo. Señor Nuncio Apostólico Mons. Alfio Rapisarda, que con tanto cariño sirve a nuestra Iglesia Católica con desvelos de trabajo pastoral, no sólo en nuestra Arquidiócesis sino en todas las Diócesis y Vicariatos, y en todo el país siguiendo los mismos lineamientos pastorales de la Conferencia Episcopal en unión con el Gobierno, y el Interior intensamente sobre todo a los ciudadanos más olvidados. Además, sus constantes esfuerzos por la pacificación del país y la observancia de la Constitución Política.

El sábado 24 a horas 11 en la Catedral de Oración el Clero, le hará un homenaje de acuerdo a la Circular N°. 16/82 que envió a todos sobre en fecha 1°. de julio. También pedirles que en las Misas, Iglesias Rectorales, Capillas Religiosas eleven sus oraciones especiales por sus intenciones agradeciendo su labor pastoral.

Además, otro motivo importante es la toma de posesión de Monseñor Alejandro Mestre muy querido en nuestra Patria y en el Interior, que lleva desempeñando largos años su trabajo de Secretario General de la Conferencia Episcopal de Bolivia, con sus méritos y dificultades pastorales como Vicario Sucre de Obispo Auxiliar para colaborarnos en esta Arquidiócesis. El Santo Padre le ha dado la dignidad de Arzobispo Coadjutor.

La ceremonia se realizará el domingo 25, fiesta de Santiago Apóstol, a horas 11 a.m. en la Santa Catedral. En la misma Misa concelebrada, se leerá el Decreto que acompaña del Santo Padre. A esta ceremonia quiero invitarles a todos Uds. Párrocos, Hermanas de Iglesia, Congregaciones Religiosas de Hermanos, Movimientos Laicales, Legión de María, Movimiento Familiar Cristiano, Cursillos de Cristiandad, Centros de Oración, Cofradías y Hermandades para que todos unidos demos gracias a Dios implorando sus bendiciones para que el nuevo Arzobispo Coadjutor desarrolle sus tareas apostólicas con un gran espíritu de colegialidad episcopal en nuestra Arquidiócesis.

Son motivos importantes de gran consuelo y aliento que nos traen grandes esperanzas, y estoy seguro de la positiva y generosa colaboración de Uds., para el mejor realice eclesial de estas solemnidades.

Encomendándome a las oraciones de todos ustedes, y prometiéndoles las mías, les saludo atentamente en Cristo y María.

La Paz, 21 de julio de 1982.

(Fdo.) + Jorge Manrique Hurtado, Arzobispo de La Paz.

Crisis militar interrumpió labores en los Ministerios

Las labores de los Ministerios y entidades estatales se interrumpieron durante los últimos días, como consecuencia de la crisis militar que desembocó en el cambio del Presidente de la República y la totalidad del Gabinete.

Subsecretarios, directores de Departamentos y otros jefes declararon ayer que, desde el viernes pasado, las labores estatales son irregulares, por "la falta de dirección superior".

En muchos casos se paralizaron gestiones de importantes proyectos de desarrollo y se suspendieron reuniones en las que debían decidirse programas de apoyo a regiones del país.

Los Jefes de Personal no pudieron controlar la asistencia de todos los empleados, porque, según dijeron, "en estos casos, generalmente se presentan sorpresivos cambios".

"La solución de la crisis militar. Será el único medio para que las actividades se normalicen en los Ministerios y en toda la administración pública", agregaron.

Banco Central recibió billetes por valor de $b 1.640 millones

Bancos privados continuarán cerrados hoy

El Banco Central de Bolivia recibió de la firma inglesa "Thomas de la Rue Company Limited", fabricante de billetes para Bolivia, más de cuarenta cajones conteniendo billetes del corte de 100 pesos bolivianos, por un valor total de $b. 1.640 millones. El Presidente y el Gerente General del instituto emisor autorizaron que se estampen sus firmas en los nuevos billetes, antes de ser puestos a la circulación, según informó el Ministerio de Finanzas. Entre tanto, la banca privada mantendrá hoy la suspensión de operaciones.

El estampado de firmas se realiza en la imprenta del Banco. La emisión de los billetes, según el Ministerio, pondrá fin a la carencia de circulante monetario que se advirtió en los últimos días y que creó varios conflictos, entre otros el cierre de operaciones bancarias.

En los primeros días de septiembre, agrega la información, se recibirán billetes de corte de 500 pesos bolivianos, que por primera vez serán puestos en circulación, los cuales son actualmente impresos por la compañía "American Bank Note", de Inglaterra.

El mencionado Ministerio hizo notar que el Banco Central, de momento, no puede satisfacer las necesidades de la banca privada, la cual fijó un monto elevado de pesos bolivianos para llenar sus requerimientos. Aclaró que el Banco Central propuso proveer las cantidades disponibles en el momento para que la banca privada abra sus puertas desde hoy, pero hubo negativa de parte de ella, que exige montos superiores de los que no se disponen.

De consiguiente, continuarán hoy cerrados los bancos privados al haber suspendido temporalmente sus actividades. El único banco que prestará atención es el del Estado.

FALTA DE CIRCULANTE

PRESENCIA hizo un recorrido por bancos y entidades financieras, para conocer las razones de la falta de circulante. Como resultado, se estableció que el Banco Central, hasta la aprobación de las medidas económicas de febrero, vendía dólares y divisas, en general, que retornaban a esa institución convertidos en pesos bolivianos. Esos valores se devolvían a la banca privada y, de esa manera, se producía una rotación de billetes nacionales.

Debido a la inflación que se ha producido y las mayores exigencias de circulante, el Banco Central, según explicó esa institución, ha suspendido la venta de divisas. No se han podido calcular el circulante ni los índices de inflación, lo que origina que los billetes nacionales no retornen al Banco y que desaparezcan en el proceso de rotación.

El público ha dejado de depositar sus valores monetarios en los bancos. En la industria, se produce un fenómeno similar ya que el producto de las ventas sólo alcanza a cubrir necesidades internas. No existe margen para depósitos bancarios.

En las operaciones de compras comerciales, los comerciantes, cualquiera sea su nivel, no aceptan cheques. Exigen que se les pague en dinero efectivo, tanto por el temor de que los cheques no tengan fondos en las cuentas corrientes, como porque los cheques han dejado de ser negociables.

Subió el precio del café

Los torrefactores elevaron ayer el precio del café molido de $b 84 a $b 120, (incremento de $b 36),El Intendente Municipal, Cnl . Jaime Torres, dijo que el aumento es arbitrario porque no cuenta con autorización del Ministerio de Industria y Comercio y que, por lo tanto, se aplicarán sanciones contra las torrefactoras. En el Ministerio de Industria y Comercio, se informó que, evidentemente, no se había autorizado el alza y que esa repartición estatal recibió sólo una comunicación escrita sobre los nuevos precios para el café molido, cuando, en realidad, debía ser la Junta de Concertación de Precios la que, luego de considerar el pedido de elevación por parte de las molineras autoriza nuevos precios. La foto corresponde a las colas que se formaron para la adquisición del producto, en La Paz.

La FSTMB convocó al XIX Congreso Nacional, a realizarse en Huanuni

El XIX Congreso Nacional de Trabajadores Mineros de Bolivia se realizará en el distrito de Huanuni, del 21 al 24 de agosto, de acuerdo a una resolución del último Ampliado Nacional. En este sentido, el Comité Ejecutivo de la FSTMB hizo conocer ayer la convocatoria , con el temario y bases de este congreso.

TEMARIO

La convocatoria está firmada por Juan Lechín Oquendo, Secretario Ejecutivo; Víctor López Arias, Secretario General; Oscar Salas Moya, Secretario de Hacienda; Justo Pérez García, Secretario de Organización y Mario Cortés Cabrera, Secretario permanente.

El temario del congreso será el siguiente: 1.-- Complementación al informe de labores del Comité Ejecutivo presentado en el Ampliado Nacional Minero del 14 de junio: a) Consideración del informe y b) Crítica y autocrítica; II.- Problemas económicos: a) Informe sobre la situación económica de los trabajadores mineros y consideración del informe de la Comisión del Salario Mínimo Vital y la Escala Móvil; b) Posición de los trabajadores mineros frente al Plan de Rehabilitación de la Corporación Minera de Bolivia; III.- Problemas Políticos: a) Análisis sobre la situación política nacional e internacional; b) Posición de los trabajadores mineros frente al panorama político actual del país; IV.- Problemas Sociales y Culturales: a) Caja Nacional de Seguridad Social, b) Fondo Complementario Minero, c) Consejo Nacional de Vivienda Minera, d) Seguridad Industrial, e) Educación y Cultura, Universidad Obrera. V.- Régimen Interno: a) Informe de la Secretaría de Hacienda de la FSTMB y b) Elección del Comité Ejecutivo Nacional de la Federación de Mineros para la gestión 1982-1984.

Participarán, como delegados natos, con derecho a voz y voto, los miembros del Comité Ejecutivo Nacional, Secretarios Generales de los sindicatos de la minería nacionalizada, privada, locatarios, veneristas, lameros, rentistas, plantas metalúrgicas y Sidersa.

Asistirán con derecho a voz, las secretarías generales y una delegada de base de las amas de casa.

Todos los delegados de base, deben ser elegidos en asambleas generales, un delegado por cada cien trabajadores afiliados. En los distritos mineros donde no alcancen a 100 trabajadores, se nominará un delegado por cada sindicato. Para no causar problemas de alojamiento, pensión y otros, al sindicato organizador del congreso, se recomienda nominar a los delegados de base, de acuerdo a la convocatoria.

Los gastos de viaje y estadía serán cancelados íntegramente por las organizaciones sindicales asistentes. El reglamento de debates a que se sujetará las deliberaciones del XIX Congreso, será conocido a inaugurarse.

COB mantiene estado de emergencia y movilización

El Comité Ejecutivo Nacional de la Central Obrera Boliviana, en su reunión de ayer, decidió mantener el estado de emergencia y movilización en defensa de las libertades democráticas reconquistadas y en la búsqueda de su profundización.

El comunicado, firmado por Juan Lechín Oquendo, Oscar Sanjinés, Simón Reyes Rivera, Gonzalo Guzmán Eguez, Víctor Lima, Armando Morales, Edgardo Vásquez, Aldo Flores, José María Palacios, Justo Pérez, Jenaro Flores, Demetrio Barrientos y Dionicio Huayñapaco, dice:

"El Comité Ejecutivo Nacional de la Central Obrera Boliviana, ante la confusión y rumores acerca de la situación política actual, declara:

Primero.- Reiterar su TOTAL INDEPENDENCIA POLITICA DE CLASE frente a las negociaciones en los Altos Mandos Militares en torno a la actual crisis política. Segundo.- Frente a cualquier solución a espaldas del pueblo, los trabajadores mantenemos el estado de emergencia y movilización en defensa de las libertades democráticas reconquistadas y en la búsqueda de su profundización".

Renunció el Presidente del Banco Central

El presidente del Banco Central de Bolivia, Lic. Gonzalo Ruiz Ballivián, renunció "irrevocablemente" al cargo que le confió el ex presidente Celso Torrelio Villa, ante la Junta de Comandantes, en ejercicio de la Presidencia de la República.

En la renuncia que presentó ayer, señala que, ante la renuncia del Gral. Torrelio a la Presidencia de la República, y no habiéndose posesionado en la alta magistratura de la nación el sucesor de aquél, le corresponde dejar su cargo de presidente del instituto emisor.

Ceremonia suspendida

Cuando ya todo estaba preparado en palacio de gobierno, ayer, a horas 11:00, para la posesión del nuevo Presidente de la República, la Casa Militar comunicó que el acto se suspendía "indefinidamente".

A esa misma hora, comenzaba un paro de una hora, declarado por la COB, en repudio a la "inconsulta designación" del sucesor del Gral. Celso Torrelio "a espaldas del pueblo y de sus organizaciones". La Casa Militar comunicó que la suspensión de la ceremonia se debía a que varios nuevos ministros no pudieron hacerse presentes en La Paz.

En el "hall" del Palacio, había a las once de la mañana parientes y allegados de los nuevos ministros y del Presidente Vildoso. El Protocolo de la Cancillería esperó durante varios minutos en el descanso de la escalera que da al despacho presidencial, "banda" en mano. Frente al edificio, en la Plaza Murillo, se había congregado un grupo de personas a la espera de noticias y a las puertas de la Casa de Gobierno se formaron corrillos de militares y periodistas que después fueron informados de la suspensión del acto.

Decreto Supremo en favor de jubilados

El Tesoro General financiará el 100% del incremento de rentas

Mediante Decreto Supremo N°. 19067, del 15 de julio último, el gobierno del ex presidente Celso Torrelio Villa dispuso que el ciento por ciento del incremento de rentas a los jubilados del país sea financiado por el Tesoro General de la Nación.

El decreto modificó el Decreto Supremo N°. 18902 del 29 de marzo último, que disponía que el 60 por ciento del incremento de rentas sea pagado por el Tesoro General y el 40 por ciento restante por los Fondos Complementarios de cada sector.

Jubilados de La Paz se declararon en huelga de hambre el 12 de julio, solicitando que el ciento por ciento del incremento sea cancelado por el Tesoro. El decreto complementario, dice:

"CONSIDERANDO:

Que el Supremo Gobierno consecuente con la política social de protección a los trabajadores y de consolidación de las instituciones de seguridad social, debe cumplir con las obligaciones de su participación como Estado en el sistema de seguridad social;

Que es necesario viabilizar el pago del 40% de incremento de rentas a que se refiere el Decreto Supremo N°. 18902 de 29 de marzo de 1982, que no han podido ser satisfechas en la forma originalmente prevista).

Que por otra parte, mientras se establezca nuevas bases de compensación financiera, es necesario poner en ejecución el Art. 159 del Código de Seguridad Social.

En Consejo de Ministros,

DECRETA:

Artículo 1°.- El incremento del 40% a que se refiere el inciso b) del Art. 5° del Decreto Supremo N°. 18902 de 29 de marzo de 1982, será financiado por el Tesoro General de la Nación, en aplicación del mencionado Art. 159. del Código de Seguridad Social.

Artículo 2°.- Para el efecto, las Cajas Básicas de Seguro Social y las Cajas Delegadas que administran el seguro a largo plazo, determinarán caso por caso el incremento del 40% en función de la escala establecida en el Art. 1° del Decreto Supremo N° 18902, a partir del mes de febrero de 1982, y enviarán al Tesoro General de la Nación, las planillas de pago correspondientes.

Artículo 3°.- Teniendo en cuenta los compromisos de pago que enfrenta el Tesoro General de la Nación, se autoriza al Banco Central de Bolivia, a convenir con los Fondos Complementarios, créditos destinados al pago de dichos incrementos. Estos créditos serán amortizados por Tesoro General de la Nación en las condiciones de plazo e interés a convenirse entre partes, e inscritos en los presupuestos correspondientes a cada gestión.

Artículo 4°.- A partir del pago de rentas del mes de julio las cajas básicas y las entidades delegadas pagarán el 100% de incremento de rentas, según la escala establecida por Decreto Supremo 18902 con cargo al Tesoro General de la Nación, presentando para el efecto las planillas de incrementos.

Artículo 5°.- En el plazo de 60 días, los Fondos Complementarios sin excepción, procederán al estudio técnico actuarial, teniendo en cuenta los nuevos factores económico-financieros acordes con la situación económica prevaleciente en el país y su incidencia en los ingresos y gastos del Seguro Social, para establecer un sistema de racionalización de las rentas en curso de pago.

Artículo 6°.- Se aclara que las personas aseguradas y afiliadas en las Cajas Básicas y Cajas Delegadas tienen derecho sin discriminación de ninguna clase tanto al pago de rentas como de los incrementos fijados en el Decreto Supremo N° 18902 de 29 de marzo de 1982, derogándose el Art. 6° del mencionado Decreto Supremo.

Los señores Ministros del Estado en los Despachos correspondientes, quedan encargados de la ejecución y cumplimiento del presente Decreto.

Es dado en el Palacio de Gobierno de la ciudad de La Paz, a los quince días del mes de julio de mil novecientos ochenta y dos años.

Visita de Embajador

El Embajador de la República Federal de Alemania, Johannes von Vaccano, visitó PRESENCIA para despedirse después de haber representado a su país durante cuatro años. En conversación con nuestros directores, expresó los mejores deseos para Bolivia y la seguridad de que los problemas que confronta serán superados. El Embajador von Vaccano, que nos visitó acompañado por el Sr. Horst Rudolph, Agregado Cultural y de Prensa, luego de permanecer un tiempo en su país, se trasladará a Kenya donde representará a su gobierno.

En protesta por incumplimiento de convenio salarial

Médicos, dentistas, bioquímicos y nutricionistas pararán el lunes

Médicos, dentistas, bioquímico-farmacéuticos nutricionistas de todo el país, paralizarán labores el lunes, durante 24 horas, en protesta por la falta de pago, en algunas entidades asistariales, del último incremento salarial concedido por las autoridades.

El paro nacional fue declarado por los Colegios Médico de Bolivia, Odontológico, de Bioquímica y Farmacia y de Nutricionistas.

El 21 de mayo último, después de una huelga de una semana, el gobierno, mediante convenio, concedió un incremento salarial al sector médico y paramédico. Este incremento convenido tenía dos modalidades: un aumento vigente de febrero a junio y otro, a partir de julio.

El gobierno canceló, en los últimos días, el incremento salarial, retroactivo a febrero, en las entidades sanitarias dependientes de la Caja Nacional de Seguridad Social (CNSS), y del Ministerio de Salud , pero no así en la Caja de Choferes, Seguro de la Corporación Boliviana de Fomento, del Servicio de Caminos y otros.

Consiguientemente, los cuatro colegios declararon el paro de 24 horas, en "solidaridad con los colegas afectados".

Los cuatro colegios instruyeron a los representantes gremiales y profesionales de la salud de las instituciones que no cancelaron el incremento, que ingresen en huelga general indefinida, hasta lograr el incremento.

Asimismo, anunciaron que los cuatro sectores se mantienen en estado de emergencia y que, si es necesario, tomarán otras medidas que conduzcan a la cancelación del incremento salarial.

Entretanto, los consejos departamentales de los cuatro colegios, en coordinación con organismos gremiales, "serán responsables de la ejecución, control y cumplimiento del paro" del próximo lunes, según las instrucciones.

Ese día, sólo funcionarán, según el informe, servicios de emergencia en las instituciones sanitarias que cuentan con centros hospitalarios. En cambio, quedarán suspendidas las actividades profesionales. Las farmacias funcionarán normalmente.

Denuncian atropellos a vendedores

La Confederación de Trabajadores Gremiales. Artesanos y Comerciantes Minoristas denunció que varios extrabajadores laborales relacionadores "atropellan" a vendedoras afiliadas a ese organismo.

Mediante una carta dirigida al Intendente Municipal, Cnl. Jaime Torres, esa Federación denunció que Dora Candelaria Ninahuanca de Alapati desalojó por la fuerza de su puesto de venta a Filomena Huanca de Quispe. Similares actitudes se produjeron en contra de otros vendedores callejeros. "A Filomena Huanca le quitaron por la fuerza -dice la información- su carnet de identidad".

La carta está firmada por los dirigentes Lucio Arancibia, Miguel Zambrana y Rafael Vaca. Piden que se eviten esos atropellos.

Vendedores de Lotería, en huelga, piden incremento de su comisión

Vendedores de Lotería Nacional se mantienen, desde hace cuatro días, en huelga general indefinida, en demanda de un incremento en el porcentaje de comisión que se les paga por ventas.

En La Paz, hay 235 vendedores vitentes de Lotería y 51 no vitentes. Los dirigentes de ese sector, Cosme Condori, Luis Cuéllar, Patricio Zangarita y Guillermo Balcázar, asesor laboral, en visita a PRESENCIA, informaron que gestionan el incremento del porcentaje de comisión, desde abril pasado, sin haberlo conseguido, pese al alza del costo de vida. Actualmente, los vendedores de Lotería reciben una comisión del 15 por ciento.

En los últimos tiempos, según dijeron, el agravamiento de la crisis económica, los ha obligado a replantear el pedido, infructuosamente. Por último, se vieron, igualmente, obligados a ir a la huelga.

El Subsecretario de Previsión Social, Dr. Gustavo Tavera, indicó que, hace tres meses, solicitó un informe a Lotería para considerar el pedido de los vendedores. El informe no salió de Lotería, hasta el momento.

Omar Fernández, director ejecutivo de Lotería, se ha declarado imposibilitado de resolver el problema, por ser "funcionario dependiente", según el informe de los vendedores. La Lic. Lydia Herrera, directora de sorteos les señaló, en cambio, que para atender la petición se debería elevar el precio de venta de los billetes de lotería.

Los dirigentes de los vendedores señalaron, entretanto, que la huelga del sector ha limitado las ventas para el sorteo del sábado 24.

ANORMALIDADES

Los dirigentes denunciaron, asimismo que, ante la huelga, Lotería ha movilizado a su personal para vender billetes, pero al precio de 170 pesos por unidad, en lugar de 200, que cobran los vendedores. Señalaron que esta situación "resta seriedad al sorteo del sábado". La Lotería emite, para cada sorteo, 30.000 números, de los que, en este caso, sólo se podrían vender unos 5.000, lo que, según los dirigentes, significaría una "estafa al público".

Señalaron, asimismo, que, desde hace algún tiempo, Lotería no hace conocer si un billete premiado fue vendido o devuelto.

"Los no vidientes denunciaron que son objeto de malos tratos y de "toda clase de abusos", por parte de funcionarios de Lotería, del público y de los transportistas.

Los funcionarios judiciales declararon paro indefinido

Detenidos en la carceleta decretarán, en protesta, huelga de hambre

El personal de funcionarios del Distrito Judicial de La Paz, que había cumplido un paro de labores de 48 horas, decidió ingresar, desde ayer, en un paro general indefinido, hasta conseguir el incremento de 3.000 pesos bolivianos y otros beneficios concedidos mediante los decretos supremos 18988, 18985 y 18987, a empleados de la administración pública, con exclusión, afirman, del sector judicial.

La información fue proporcionada por el Sindicato de Funcionarios Subalternos del Distrito Judicial de La Paz, mediante un comunicado que firman David Blacutt, Edwin Machicado, Waldo Albarracín, Noel Vaca, Ernesto Vaca, Melvy Orellana, Yolanda Mantilla y Vladimir Gorena.

La mencionada información agrega que, en los demás distritos judiciales, se adoptan iguales actitudes y se adhieren también al paro, que tiene carácter nacional.

En nota aclaratoria del sindicato de funcionarios del Poder Judicial, se afirma que la decisión de realizar un paro está respaldada por los jueces, que se pronunciaron, en ese sentido, en una asamblea.

La Federación Sindical de Trabajadores del Estado, por su parte, hizo conocer, mediante un comunicado suscrito por sus dirigentes Bladi Gorena, Sonia Sapiencia y Omar Salinas, que se solidariza con la huelga de los empleados judiciales.

RETARDACION DE JUSTICIA

Los detenidos en la carceleta de San Pedro, a su vez, se declararán en huelga de hambre si, en un plazo de 24 horas, a partir de anoche, los tribunales de justicia no resuelven sus casos. Tal actitud la asumirán en protesta contra el paro decretado por los funcionarios judiciales, según señalan en una nota enviada ayer al Presidente de la Corte de Justicia de La Paz.

Los detenidos hacen notar que los paros dispuestos por los empleados judiciales, después de la vacación de que gozaron no sólo representa retardación de justicia sino que perjudica a quienes se hallan detenidos en la carceleta, sin orden de aprehensión formal y sólo con carácter provisional.

El paro de los funcionarios judiciales -dicen- muestra la insensibilidad social de éstos ya que los detenidos se verán también privados del derecho de la libertad en forma indefinida. Sus casos, señalan, no son nunca serán considerados y, en algunos de ellos, la falta de atención y de la firma de algún juez, impide la tramitación judicial para recuperar la libertad.

Finalmente, piden a la Comisión de Derechos Humanos que intervenga en este caso.

FENCOMIN critica designación de Presidente Vildoso

La Federación Nacional de Cooperativas Mineras de Bolivia emitió ayer un comunicado de rechazo a la designación de General Guido Vildoso como Presidente de la República.

El nombramiento de Vildoso constituye "una solución digitada por los mandos militares y a capricho de los sectores de poder (...) en la que no participó el pueblo boliviano", dice el documento.

Al expresar su preocupación por las dilaciones en la designación del nuevo presidente, FENCOMIN califica a la resolución de la crisis militar como "unilateral, antidemocrática y prorroguista".

Añade que es necesario "una franca recuperación de la economía, para que los rigores de la crisis económica no caigan sólo sobre los obreros, sino también sobre los que juraron defender a esta Patria un siete de agosto".

Crítica la administración gubernamental de los dos últimos años, especialmente las restricciones impuestas al ejercicio de las libertades ciudadanas.

A doce años de su muerte

Octavio Campero Echazú, poeta de amancayas y churquiales

Por WILSON MENDIETA PACHECO

Calle Ingavi 685...

Ahí está la casa en la que vivió el máximo poeta tarijeño.

Se trata de una antigua casona de la tranquila y poética ciudad de Tarija, a la que tanto amó y de la que tantos versos regionales arrancó para convertirse en un poeta nacional y continental.

En el pequeño patio con flores y árboles pareceria que aún transita Don Octavio con su sencillez y su "aroma de otro tiempo", con sus "Voces", porque "no muere del todo, quien su voz prolonga", o con sus "Amancayas", urna de esencias chapacas...

Hace doce años -el 5 de julio de 1970- expiró don Octavio Campero Echazú en Cochabamba y sus restos, como no podia ser de otra manera, fueron trasladados a su tierra natal donde "nacido de tantas muertes va a morir por nuevas vidas" y donde su esposa, Doña Delia Zavalega Vda. de Campero conserva en este apacible rincón del espiritu del poeta, porque él le dijo un dia cantando a la lluvia "cuando yo muera, te querré como hoy te quiero".

Octavio Campero Echazú, nació el 21 de noviembre de 1900 y dejó para este agitado siglo una poesia que vencerá al tiempo y a los propios siglos. En 1937, en Sucre, contrajo matrimonio con Delia Zavalaga que, siendo Profesora de Matemáticas, se convirtió en confidente de la ternura poética de su esposo.

ENTREVISTA

Fue una extraña coincidencia

Entrevisté a la esposa del poeta, justamente cuando se cumplian doce años del fallecimiento de don Octavio.

La Sra. Delia, fue la única que acudió al cementerio de la ciudad a dejar flores en la tumba solitaria, donde la sentencia del vate parecería que aún se escucha: "Nadie sabrá que pasaron / nuestras sombras por la vida / breve relámpago en una obscuridad infinita...".

Sin embargo, Don Octavio -como dijera su coterráneo Numa Romero del Carpio- "su cuerpo minimizado florecerá en su tumba, porque venciendo cumbres y transitando por llanos y quebradas descenderá a su valle para sumergirse en las aguas del rio enrojecido...".

Octavio escribia cuando le llegaba la "vena", era muy sencillo y un melómano admirable, a veces componia algunas piezas - confiesa su esposa, quien llevando la mirada al patio, añade:

- Nos casamos en Sucre, donde nos conocimos y hasta su muerte le acompañé y él me leia sus poemas con honda emoción e inefable ternura.

Seguidamente, hace esta aclaración:

- Todos conocen y admiran la poesia de Octavio, pero pocos conocen sus trabajos en prosa, pues ha dejado ensayos y articulos que tienen mucho valor, ya que fue una persona exquisita, delicada, de una admirable cultura y cuya correspondencia epistolar podria calificarse de continental o mundial.

Preguntada sobre esa correspondencia, Doña Delia, recuerda a Guillermo Francovich, Manuel J. Castilla, Estrella Genta, Enrique Sánchez Narváez, Jorge Guerrero, Fernando Diez de Medina, Franz Tamayo, Rafael Garcia Rosquellás, Raúl Otero Reiche, Yolanda Bedregal, Gunnar Mendoza, Guido Villagómez, Augusto Guzmán, Demetrio Canelas, Fernando Ortiz Sanz y tantos otros...

- ¿Serán publicadas las "Obras Completas" de Campero Echazú y se hará una recopilación de sus escritos y su correspondencia?- preguntamos y la esposa del poeta con palabra espontánea, responde:

- Es nuestro deseo, tanto de mi como de mis hijos Hugo Marcelo y Jaime Gabriel (los dos de profesión geólogos), pero estos tiempos están muy dificiles para estas inquietudes.

RIO SAN JUAN

Doña Delia, se detiene, en esta parte de la conversación, en un lugar geográfico muy preferido de don Octavio:

- Todos los años ibamos a nuestra finca del Rio San Juan de' Oro y allí él se deleitaba con el paisaje y escribia sentidas poesias- evoca.

Carrizal, Taraya y otros escondidos lugares en el limite de los Departamentos de Tarija, Chuquisaca, y Potosi, sirvieron de inspiración y "vena" al premiado vate chapaco.

- Es un vallecito verde, circundado de cerros color rojo - describe doña Delia- agregando que "cuando Octavio no escribia, era algo asi como una muerte moral, como un cuerpo sin alma...".

Explica además que la pintura antigua le gustaba demasiado y que, por esta predilección, tenia un entrañable cariño a Potosi, donde existe tanto arte y tanta historia.

POESIA ETERNA

Octavio Campero Echazú, es el poeta bucólico de Bolivia. Es el Virgilio de las cercanias de Mantua, en la Lombardia italiana, en las tierras chapacas de Tarija, en nuestro pais, tanto por sus temas cuanto por la perfección del estilo y la sencillez y ternura de sus versos.

Analizando sus libros - que son el mejor legado a la cultura nacional- se observa que Campero Echazú, cuando frisaba los 40 a 50 años, escribió los mejores poemas dedicados a su valle nativo. Posteriormente, el laureado poeta, muestra una producción de temática universal, aunque la vieja casa, las mariposas de lluvia, el viejo parque, el camino, el viejo árbol, están latentes en "Al borde la sombra" (1963) y en "Aroma de otro tiempo" (1971).

"Amancayas" (1942) y "Voces" (1950), son los poemarios más pegados a su tierra y a las costumbres de su valle chapaco.

"Amancaya" es una magistral descripción de una flor regional que las mozas del campo llevan prendida en la oreja:

'Amancaya, amancayita,
primera copla del alba-,
no hay mocita que no lleve
u perfume en la garganta,
cuanto te cuelga en su oreja
or confidente del alma...'.

"Bajo el churqui grande", intetiza un pasaje frecuente n los jóvenes matrimonios, ean de la ciudad o de la carña rural:

Yo'staba setau en la pirca,
etrás los mollares; y vide
ue el hombre, dejando la jiesta
e fue por delante.
etrás, la Rosario
ritaba: "aguardame!"
Y en vez dir camino a la casa,
los dos se perdieron entre los churquiales...
¡Ay, qué olor más gueno
daba el churqui grande!
¡Cómo se meciyan los trigos maduros
al tibio resuello del aire!
Y el riyo, a lo lejos,
doblando las chilcas fragantes,
más macho que nunca
iba por su cauce...)

Las terribles riadas del valle tarijeño, están captadas en "La Creciente", donde el poeta, aparte de los daños materiales para un joven chapaco, con versos perfectos, habla de la frustración de un noviazgo:

"Agora, ya nada
me queda en la vida...!
Y como p'al pobre
las penas no llegan solitas,
también se me aguaron las bodas
con la Primitiva.
¿A que naides creye lo que en ese trance
me dijo la imilla,
soltando su voz como un chorro
de agua cristalina...?
—"Damián, ya no quiero casarme;
toma tu sortija".
Rodó el aro'i plata
por entre mis manos vaciyas,
como un ojo ciego
quemau con ceniza.
¡Y en vez de ajorcarla
con sus mesmas cimbas,
de arrancarle el sucio corazón a tajos,
como una granada podrida,
me quedé haciendo
rodar la sortija...!

"Lluro roto", es la historia de una moza que dejando la campiña se va con un "ladrón" del pueblo. El ritmo y la elegancia de estilo, se reflejan desde el comienzo del poema:

¡Ay, mamá! ¿se acuerda
cómo era la Lola?
¡irmes las caderas,
la cintura angosta,
y ese par, tan alto,
de jrutas pintonas...!

"Porque van diez años...", interpreta el retorno —después de mucho tiempo— al lar nativo. La última estrofa, dice:

"Pero aquella moza,
fragante y huidiza como agua de acequia,
se me fue con otro, con otro...
—Malhaya mi sed de querencia!—
porque van diez años
que dejé mi tierra.

Los frágiles celos, que a veces la gracia de las mujeres del campo originan en sus compañeros de matrimonio, están descritos por Campero Echazú con incuestionable enjundia, en el poema "Vos me daris otro", cuya última parte es sencillamente magnifica:

¡Me tenis ya jarta
con tus malos modos.
Mejor es que el ñudo
se rompa del todo:
jace tus alforjas,
encillá tu potro,
seguí ese camino
por donde el demonio,
te trujo un mal dia.
Que el viento de Tojo
jinche la tormenta
debajo tu poncho,
¡y que el primer rayo
te deje redondo!
En esa la guagua,
ajogada, en lloro,
despertó, y la magre
—voz jecha sollozo—
decitya: —¡Mal hombre!,
si por tu alboroto,
resulta que el crio
se me hai d'ir al joyo,
entonces, ¡mal hombre!
vos me daris otro...

POETA UNIVERSAL

En los dos últimos poemarios de Octavio Campero Echazú: "Al borde de la sombra" (1963) que le valió el Premio Nacional de Poesia y su obra póstuma "Aroma de otro tiempo", publicada en 1971, el vate claramente deja entrever otra visión lirica, un enfoque más universal si se quiere.

Por ejemplo, uno de sus trabajos expresa:

Como un rio de música, a la vera
de la eglógica tierra prometida,
vuelve a cantar mi voz, ya atardecida,
en un largo crepúsculo de espera.

El siempre recordado poeta era un admirador impenitente de la música y una inspiración lo confiesa con el "corazón absorto":

Nuestra pasión de música
pide música a todo:
a la siringa de las primaveras,
y a los sistros de cobre del otoño;
a la orquesta nocturna de los árboles,
y al piano matutino del arroyo.

Don Octavio, presentia la muerte y el titulo de su obra "Al borde de la sombra", lo dice todo y en su poema "La última primavera", destaca:

Un árbol de carbón hace en el viento
signos de despedida.
¡Que prematura paz y qué silencio
tan hondo me anticipa
la tierra! ¿Está llorando el agua
la última primavera de mi vida?

Hace doce años que ha desaparecido fisicamente el gran hombre-poeta de Tarija. Pocos tal vez le han recordado, pero su poesia es eterna como la amancaya, limpida como el cielo de San Juan del Oro y cautivadora como los valles de Calamuchita o Canasmoro.

PALABRAS FINALES

Para concluir esta evocación de uno de los máximos poetas bolivianos de las últimas décadas —y como homenaje en los doce años de su muerte— hay que rememorar por su hondo contenido estos versos de "Martirios del trigo chapaco":

Trigo del Sagrario, cuerpo
de Dios en la Eucaristia!
¡tú aseguras, tras la muerte
el milagro de la vida!

Porque Octavio Campero Echazú siempre estará vivo y latente en su tierra, porque su poesia es perenne y porque él a través de sentidos versos, supo decir a la Tarija de su corazón:

Amada, no me digas
que me vaya del pueblo.
Me quedaré en el último
recodo del sendero...

PRESENCIA

Hoy será presentado libro de Raúl Rivadeneira Prada

"Resistencia y coexistencia", libro del periodista Raúl Rivadeneira Prada, será presentado hoy, a horas 19.00, en la sede de la Asociación de Periodistas de La Paz, calle Comercio Nº 1048.

La obra del investigador boliviano, de 239 páginas, consta de los siguientes capítulos: Cultura nacional, Cultura Transnacional, Los medios de comunicación, Propaganda comercial e ideológica, el conflicto cultural y Consideraciones finales.

Tema central del libro es la identidad nacional; lo es también del país, obligado como está a mantener comercio con lo que le circunda en el movedizo mundo de hoy, sin menoscabar los valores que constituyen su intransferible personalidad.

En el Prólogo el Dr. Huáscar Cajías señala: "No se debe rechazar todo lo que viene de fuera, pero tampoco se lo debe aceptar incondicionalmente. Sobre todo, hay que rechazar las imposiciones y mantener a toda costa la libertad de seleccionar entre lo que otras culturas ofrecen. Rivadeneira Prada es partidario del equilibrio: ni encuevamiento ni alienación, sino el término medio constructivo que constituye la virtud, según el viejo principio aristotélico".

En el capítulo **Consideraciones finales**, expresa el autor: "El proyecto político nacional tendrá que basarse en los elementos culturales ya adquiridos, no en una negación de los valores incorporados, como hace el indigenismo racista y como propone el nacionalismo romántico. Esa base son las interacciones equilibradas, sin violencia ni coerciones de otro tipo. La cultura boliviana, como todas las culturas latinoamericanas, tiene sus componentes básicos: la luminosidad, la sabiduría y fortaleza telúrica del aymara y del quechua; el hibridismo enriquecido del mestizo, la presencia innegable e irrenunciable del pensamiento occidental, los valores de la cultura universal: la filosofía, la ciencia, el arte de todos los hombres, como un patrimonio legitimo. Pero tendrá que ver su historia, la historia de Bolivia, con ojos que analicen lo interno y lo externo, con criterio globalizador, no reduccionista, y colocando por delante los derechos de sobrevivencia cultural y los principios de autodeterminación, libertad y acceso a los beneficios de la humanidad. Cuando la identidad nacional se haya logrado, ella podrá entonces trascender e interactuar con otras culturas.

Una cultura muere cuando no se renueva, cuando se encierra en si misma y no deja que le influyan ni se apresta a influir. Influencia consentida, no impuesta, es lo que diferencia a la deseable interacción cultural de la indeseable imposición trasnacional".

"Resistencia y coexistencia" lleva 17 ilustraciones; fue publicado por la Casa Gisbert & Cia S.A. de La Paz. Es la sexta obra del investigador boliviano. Raúl Rivadeneira Prada es autor también de "Rulfo en llamas", "La opinión pública", 'La guerra de los insultos", "El periodismo" y "El fenómeno del turismo y la teoría de sistemas".

CHARLA DE JAVIER CALDERON.- En una de las salas del Conservatorio Nacional de Música se realizó ayer la anunciada charla de Javier Calderón sobre "Técnica e interpretación de guitarra clásica". El prestigioso guitarrista boliviano, que reside desde hace años en Estados Unidos, dialogó con numerosos estudiantes y aficionados a la guitarra sobre diversos aspectos que conciernen a la interpretación de este instrumento; el intercambio de ideas fue ilustrado permantemente con interpretaciones, tanto de los asistentes como del propio Calderón, considerado por la crítica internacional como un eximio ejecutante. El guitarrista boliviano, que comenzó sus estudios en el Conservatorio Nacional de Música y los continuó bajo la dirección de Andrés Segovia, retornará a La Paz en enero próximo, ocasión en que dará un seminario sobre el citado instrumento. Javier Calderón viajará a Estados Unidos la próxima semana para cumplir sus compromisos artísticos.

Conferencia

El investigador Pedro Querejazu dará una conferencia, a horas 18 y 30 de hoy, sobre el tema "Consideraciones sobre museografía".

La disertación del director del Museo Nacional de Arte tendrá lugar en el auditorio de la Academia Nacional de Ciencias de Bolivia, Av 16 de Julio Nº 1732.

GALERIA EMUSA.- Exposición de grabados y esculturas de Gloria Poupard. (Local Av. 16 de Julio Nº 1607).

CASA MUNICIPAL DE CULTURA.- Mañana a horas 18 y 30, programa de homenaje al aniversario de la Revolución del 16 de Julio de 1809, a cargo del Club del Libro "Pedro Domingo Murillo".

ACTIVIDAD CULTURAL EN LA PAZ

TEATRO MUNICIPAL.- Hoy, a horas 19.00, recital de la pianista boliviana Ana Maria Vera. Programa auspiciado por la Facultad de Ciencias Económicas de la Universidad Mayor de San Andrés. La entrada a este recital es libre.

CASA MUNICIPAL DE CULTURA.- Del lunes 26 al martes 3 de agosto, curso de etnomusicología y folclore. Mayores informaciones en el Departamento de Folclore de la Casa Municipal de Cultura.

MUSEO NACIONAL DE ARTE.- Exposición permanente de pintura colonial boliviana. (Local: Calle Comercio, esq. Socabaya).

CASA MUNICIPAL DE CULTURA.- Lunes 26, horas 18 y 30, inauguración de la muestra artesanal de trajes típicos y tejidos nacionales de la colección de Waldo Jordán.

SALON MUNICIPAL.- Exposición retrospectiva de la obra plástica del artista boliviano Arturo Borda. (Local: Calle Colón).

CASA MUNICIPAL DE CULTURA.- Exposición permanente de pintura boliviana contemporánea.

MUSEO.- El viernes 23, a horas 18.00, será inaugurado el Museo de Metales Preciosos, dependiente de la Municipalidad de La Paz. El repositorio está ubicado en la tradicional calle Jaen.

TEATRO MUNICIPAL.- Lunes 27, y martes 28, programa folclórico a cargo del Grupo "Wara".

CASA MUNICIPAL DE CULTURA.- Exposición de autores paceños.

SIMPOSIO DE LITERATURA.- Del lunes 26 al jueves 29 del mes en curso se realizará en la Casa Municipal de Cultura un Simposio de Literatura Boliviana (1960-1980), habrá exposiciones sobre los géneros de novela, cuento, poesia y ensayo y critica literaria. Participarán Rosario Rodriguez, Carlos Mesa, Raquel Montenegro, Giancarla de Quiroga, Néstor Taboada Terán, Adolfo Cáceres Romero, Jhan Carlos Oriihuela, Armando Soriano Badani, Isabel Bastos, Isabel Muñoz Reyes, Walter Montenegro, Blanca Withucier, Julio de la Vega, Leonardo García Pabón, Jaime Saenz, Yolanda Bedregal, Luis H. Antezana J., Raúl Rivadeneira, Jorge Siles Salinas y Juan Cristóbal Urioste. El simposio ha sido organizado por el Departamento de Literatura del Instituto Boliviano de Cultura. Mayores informaciones en las oficinas del mencionado Departamento, calle Junin Nº 608 (Segundo piso).

CASA ARGENTINA.- Exposición colectiva de artistas bolivianos. Participan en la muestra Beatriz Mendieta, Gustavo Lara, Roberto Valcárcel, Raúl Lara y Gastón Ugalde. (Local: Av. 6 de Agosto Nº 2534).

MUSEO NACIONAL DE ARTE.- Exposición titulada "Nueva geometria"; muestra integrada por treinta obras que ilustran las diversas corrientes de la moderna plástica en la República Federal de Alemania. (Local: Calle Comercio, esq. Socabaya).

BIBLIOTECA MUNICIPAL.- Ciclo cinematográfico con películas de la época del cine mudo alemán (años 1919-1930). El ciclo, integrado con catorce películas del director Murnau, el guionista Mayer y el actor Veidt, durará hasta el 4 de agosto próximo. Auspicios: Goethe Institut y Cine Club Juvenil "La Paz".

GOETHE INSTITUT.- Seminario de introducción a la técnica del piano en sus distintos grados, a cargo del musicólogo boliviano Mario Estenssoro. El ciclo durará hasta el próximo viernes 23. (Local: Av. 6 de Agosto Nº 2118).

NUEVA HASTINAPURA.- Viernes 30, horas 19.00, recital poético a cargo del Grupo "Wara".

CASA MUNICIPAL DE CULTURA.- Exposición de las obras enviadas al XXX Salón de Artes Plásticas "Pedro Domingo Murillo".

GALERIA AMERICA.- Exposición de pinturas y dibujos de la joven artista boliviana Angeles Fabri. (Local: Av. 20 de Octubre Nº 2086).

TEATRO MUNICIPAL.- Jueves 22, horas 19.00, recital de canto latinoamericano a cargo de la artista boliviana Jenny Cárdenas.

CASA MUNICIPAL DE CULTURA.- Lunes 26, horas 18.00, inauguración de la exposición "Vistas de Roma, Siglos XVII - XIX". Muestra auspiciada por la Embajada de Italia y la Alcaldía Municipal de La Paz.

MUSEOS.- Casa de Murillo, calle Jaen Nº. 790, Tel. 37577; Museo Nacional de Arte, calle Comercio, esq. Socabaya.

PRESENCIA JUVENIL BIBLIOGRAMA Nº 487

Por AVAGUT

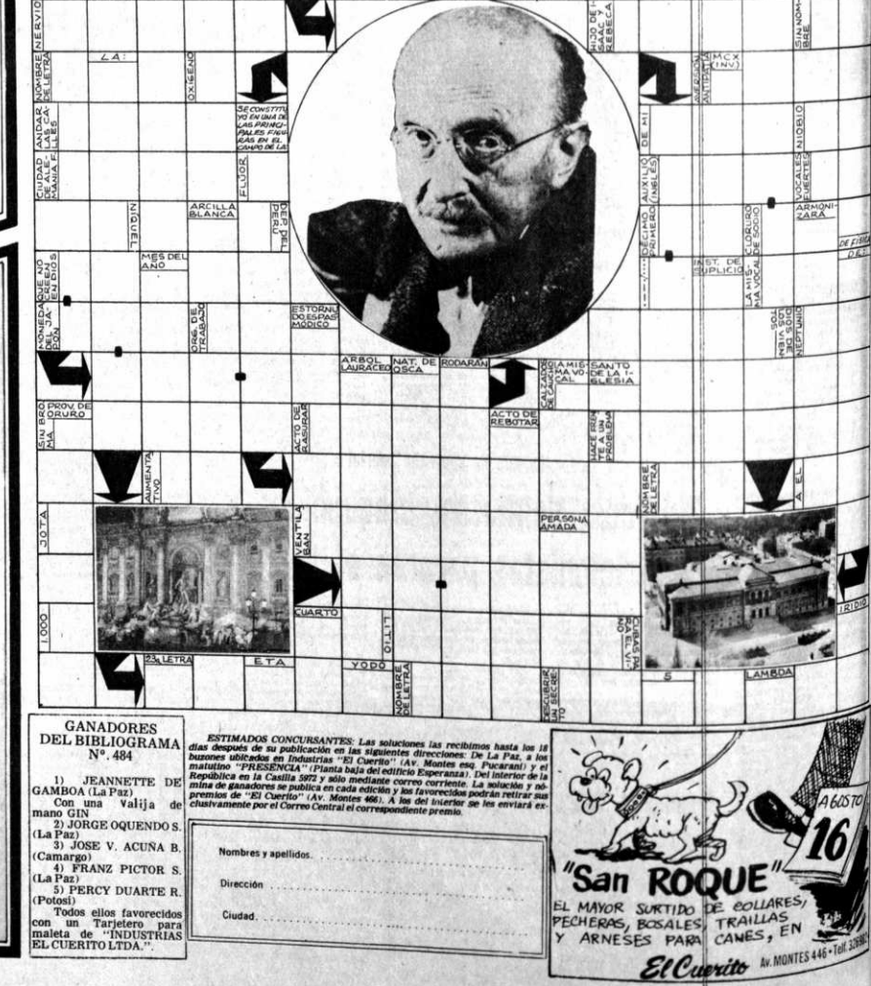

GANADORES DEL BIBLIOGRAMA Nº. 484

1) JEANNETTE DE GAMBOA (La Paz)
Con una valija de mano GIN
2) JORGE OQUENDO S. (La Paz)
3) JOSE V. ACUÑA B. (Camargo)
4) FRANZ PICTOR S. (La Paz)
5) PERCY DUARTE R. (Potosi)

Todos ellos favorecidos con un Tarjetero para maleta de "INDUSTRIAS EL CUERITO LTDA.".

ESTIMADOS CONCURSANTES: Las soluciones las recibimos hasta los 15 días después de su publicación en las siguientes direcciones: De La Paz, a los buzones ubicados en Industrias "El Cuerito" (Av. Montes esq. Pucarani) y el matutino "PRESENCIA" (Planta baja del edificio Eugenia). Del interior de la República en la Casilla 5072 y sólo mediante correo corriente. La solución y nombres de ganadores se publica en cada edición y los favorecidos podrán retirar sus premios de "El Cuerito" (Av. Montes 466). A los del interior se les enviará exclusivamente por el Correo Central el correspondiente premio.

Nombres y apellidos .....
Dirección .....
Ciudad .....

AGRADECIMIENTO E INVITACION

Una flor se marchita
una lágrima se evapora
una oración sube al cielo
y Dios la recoge.

para la que en vida fue abnegada y ejemplar madre y esposa

Sra. Doña ROSAURA MOLINA de LUNA OROZCO

Q. E. P. D.

Luis Luna Orozco S., esposo; Tarcila, Anabella y Ramiro Luna Orozco Molina, hijos; Adriana V. de Vacaflor y Blanca V. de Sánchez, hermanas; Jorge Quiñones, Jaime Rubín de Celis y Martha S. de Luna Orozco, hijos políticos; Cinthya, Ximena, Brenda, Marcelo, Tammy, Nurit, Jacqueline, Rodrigo y Wendy, nietos; Hugo Luna Orozco y Cristina de Mercado, hermanos políticos; tíos, primos, sobrinos, amigos y demás familia, hacen llegar su más profundo agradecimiento a las personas que testimoniaron su pesar concurriendo al sepelio, e invitan a la misa de octavo días de su llorado fallecimiento a realizarse el día de mañana viernes 23 del presente, a hrs. 10.30 en la iglesia de San Juan de Dios.

Su concurrencia a este acto de piedad cristiana, comprometerá la eterna gratitud de la familia doliente.

El duelo se despide en la puerta del templo.

La Paz, julio de 1982

Sociales

DIPLOMATICAS

Las Embajadas del Japón y Yugoslavia ofrecerán un té de beneficencia el martes 27, en la residencia japonesa, con objeto de recaudar fondos que serán destinados a obras benéficas.

La Asociación de Damas Diplomáticas y Extranjeras, ha organizado, para el jueves 22, una visita al Museo Nacional de Pintura, a horas 11.00, la dirección y explicación estarán a cargo de la señora Teresa Gisbert de Mesa.

El Embajador de la República Arabe de Egipto y la señora de Tewfik, ofrecerán una recepción, el viernes 23, a horas 12:30, en su residencia de Calacoto, con motivo de la Fiesta Nacional de ese país.

VINO DE HONOR

La Asociación de Periodistas de La Paz ofrecerá hoy, a horas 19:00, un vino de Honor, en su sede social, con el objeto de presentar el libro "Resistencia y Coexistencia", del periodista, Dr. Raúl Rivadeneira Prada.

ALMUERZOS

El sábado 24, a horas 12.00, se llevará a cabo el Gran Almuerzo Centenario, organizado por el Colegio San Calixto. Durante el mismo se presentará a conjuntos musicales en un singular concurso; se homenajeará a las Promociones que cumplen Bodas de Oro y Bodas de Plata.

Los Clubes de Leones del Distrito S-1 Bolivia, ofrecerá un almuerzo el sábado 24, a horas 12.30, en el local del Automóvil Club Boliviano, con motivo del cambio de gobernadores.

"CENTRO CULTURAL"

El día 18 de los corrientes se llevó a cabo la fundación del CENTRO CULTURAL ARTE Y LIRICA, en el pasaje Villegas (Brigite) de esta ciudad, y la posesión de su mesa directiva, encabezada por la Sra. Edith Iturri.

ROTARY CLUB

Los miembros de Rotary Club La Paz se reunirán en una Mesa Redonda sobre la coca y sus repercusiones económicas y sociales, el miércoles 30, a horas 13.45. Actuará de moderador el señor Roberto Terrazas.

EXALUMNAS

El sábado 24, se llevará a cabo la parrillada de camaradería que organizan anualmente las Exalumnas del Colegio Santa Ana, en la Cabaña del Nono. Venta de tickets en Farmacia Santa Ana (frente a La Merced, calle Colón)

NACIMIENTOS

En la ciudad de Santiago de Chile, fue alegrado el hogar del los esposos Oscar Guerra y Marjory Conley de Guerra con el nacimiento de su primogénito.

Ha sido bendecido el hogar de los esposos Bakir—Lechin con el nacimiento de su primogénita.

Los familiares del Sr.

JUSTO DIEZ DE MEDINA DIAZ

(Q.D.D.G.)

invitan a sus amigos asistir a la misa que conmemorando el mes de su paso a la eternidad mandarán oficiar el día de hoy, jueves 22 de los corrientes a horas 19 en la iglesia de Los Padres Carmelitas, Av. 20 de Octubre.

El duelo se despide por tarjeta.

La Paz, Julio de 1982

La FEDERACION DEPARTAMENTAL DE TRABAJADORES FABRILES DE LA PAZ, RINDE POSTUMO HOMENAJE AL MARTIR Y DINAMICO DEFENSOR DE LA LIBERTAD, LOS DERECHOS HUMANOS Y EL FUERO SINDICAL, SU SECRETARIO DE CONFLICTOS

Compañero RENE SANCHEZ CHALCO

(Q. D. D. G.)

E INVITA A SUS FAMILIARES, CONFEDERACIONES, FEDERACIONES, DIRIGENTES Y BASES DE LOS SINDICATOS FABRILES Y CLASE TRABAJADORA EN GENERAL SE DIGNEN ASISTIR A LA MISA DE REQUIEM QUE RECORDANDO EL SEGUNDO AÑO DE SU TRAGICO ASESINATO POR LA DICTADURA QUE SE OFICIARA EL DIA DE HOY JUEVES 22 del presente mes a horas 10.15 de la mañana, en la BASILICA MENOR DE SAN FRANCISCO.

LA PAZ, JULIO DE 1982

AGRADECIMIENTO E INVITACION

Elevad una oración por el eterno descanso del que en vida fue digno padre, ejemplar esposo y cariñoso abuelo:

Cnl. (r) GERMAN PERICON CARTAGENA

Benemérito de la Patria

(Q. E. P. D.)

Rosa Bustillos de Perición, esposa; Mery Teresa Perición de Ruiz, hija; Rafael Perición C., hermano; Fernando Ruiz S., hijo político; Dr. José Luis Bustillos, Julia B. de Altamirano, Hercilia Bustillos, y Marina R. de Perición, hermanos políticos; Elena Perición G., prima; Raúl, Fernando, Carmen, Osvaldo, Irma, Amanda, Rosario Perición R., Madgi Perición; Gral. René Mattos B., Hugo Altamirano B., Jaime Bravo B., Gladys A. de Aguirre; Ing. Ismael Altamirano, sobrinos y demás familiares, agradecen profundamente a sus parientes, Instituciones, amigos y personas piadosas que se dignaron a acompañarnos en los momentos de dolor e invitan al Consejo Nacional de Reforma Agraria, Unión de Militares en Retiro, Beneméritos de la Patria y demás Instituciones a las que perteneció, se dignen asistir a la misa que recordando los 8 días de su llorado fallecimiento se mandará a oficiar el día viernes 23 del pte. a Hs. 12 m., en el Templo de San Agustín (lado Alcaldía).

El duelo se despide por tarjeta.

La Paz, julio de 1982

Ahora cuando tu corazón dejó de latir
tan solo un recuerdo cristiano
y una flor que cubre tu tumba
por la inmensidad de tu alma
podemos ofrecerte amiga querida

ROSARIO QUIROGA DE MANCILLA

(Q.E.P.D.)

Las esposas de los jefes de la Promoción "Mariscal Andrés de Santa Cruz" de la Policía Boliviana, invitan a sus familiares y personas piadosas asistir a la misa que recordando el mes de su sensible fallecimiento se mandará a oficiar el día de hoy 22 del presente en la Catedral Metropolitana a horas 17.30.

La Paz, julio de 1982

La familia de la que en vida fue abnegada Madre

Sra. GREGORIA ARUZCA PEREZ

(Q. E. P. D.)

Ricardo, René, Juvenal hijos Alejandro Carrizales, Rufina Poma de Martínez hijos políticos, Roberto, Americo, Janneth, Mabel nietos, Felicia Aruzca hermana, primos, sobrinos y demás familiares ruegan a sus amistades y residentes yotaleños. Concurrir a la misa que recordando los 9 días de su llorado fallecimiento se oficiará el día 23 del presente a horas 9.30 a.m. en el templo de Villa Copacabana.

Sera favor que comprometerá la gratitud de la familia doliente.
El duelo se despide en la puerta del templo

La Paz, Julio de 1982

AVISO RELIGIOSO

Aurora O. v. de Medrano, Roberto (ausente), Carlos, Federico, Jorge y Daniel Oroza España, hijos; hijos políticos, nietos y bisnietos, primos, sobrinos y demás familia de la que en vida fue:

Sra. MARIA ESPAÑA Vda. DE OROZA

(Q.E.P.D.)

Ruegan a sus parientes, amigas, congregación del Corazón de Jesús de la Merced, y personas piadosas se dignen asistir a la misa que en sufragio del alma de la extinta y recordando un mes de su llorado fallecimiento mandará a oficiar el día de mañana viernes 23 del presente, a hs. 11.00 a.m. en el Templo de la Merced (calle Comercio esq. Colón).

Este acto piadoso comprometerá la eterna gratitud de la familia doliente. El duelo se despide en la puerta del templo.

La familia de la que en vida fue abnegada y ejemplar hermana

Sra. JUANA MAMANI Vda. DE PAUCARA

(Q.E.P.D.)

invita a sus parientes, amigos, personas piadosas y muy especialmente al mercado Bolivar de Tembladerani se dignen asistir a la misa, recordando el primer año de su tan sentido fallecimiento se celebrará en la iglesia de Santo Domingo el día de hoy jueves 22 a horas 9.45 a.m.
Su asistencia comprometerá la gratitud de la familia doliente.

La Paz, julio de 1982

En la paz del Señor, ha dejado de existir el que en vida fue ejemplar hijo:

ROBERTO FABIO MUÑECAS MONTAÑO

(Q.E.P.D.)

Roberto Muñecas L. Alcira Montaño de M. padres; Daniel, Maria E. Carmen R., Geovana hermanos, Hugo, Juan L. Eduardo, tios; Aurora, Rosa, Verona, tias, Deysy, Flora, Crishiam, Miguel, Jose Luis, primos y demás familiares, ruegan a sus amistades, alumnos del Colegio Hugo Davila, Magisterio Urbano, Escuela Bautista Saavedra, Julio Medrano, Col Mormón, se dignen asistir al traslado de sus restos mortales del extinto, al Cementerio General el día de hoy 22 del presente a hrs. 15 p.m..

El cortejo funebre partira de la calle Guerrilleros Lanza Nº 1459.

Será favor que comprometerá la eterna gratitud de la familia doliente.

La Paz, 22 de julio de 1982

El Presidente, Ejecutivos y Personal de Empleados de LA MERCANTIL DE SEGUROS Y REASEGUROS S.A., participan el sensible fallecimiento del que en vida fue:

Don Sr. AURELIO SAUCEDO JIMENEZ

(Q.E.P.D.)

y se adhieren al dolor que embarga a la familia de nuestro Gerente General Sr. Luis Saucedo Paz acaecido en la ciudad de Santa Cruz de la Sierra el día 20/07/82.

INVITACION RELIGIOSA A MISA DE SEIS MESES

El Esposo, los hijos, nietos, bisnietos y demás familiares de la que en vida fue madre abnegada y ejemplar esposa:

Doña MERCEDES OBLITAS DE IRAHOLA

(Q.E.P.D.)

Invitan a sus parientes, amigos y personas piadosas, asistir a la misa que en sufragio del alma de Mercedes y recordando seis meses de su sensible fallecimiento, se mandará oficiar el día de hoy jueves 22 de julio, a horas 17:00 (5pm.) en la Catedral Metropolitana de La Paz.

Su generosa concurrencia, comprometerá la gratitud de la familia doliente.

La Paz, Julio de 1982

La familia del que en vida fue ejemplar padre, abnegado esposo y cariñoso abuelito:

Dr. SILVERIO TAGLE VARGAS

(Q. E. P. D.)

Ruega a Ud. (s) se dignen asistir a la misa comunitaria que en sufragio del alma del extinto y recordando los 8 días de su sensible fallecimiento se mandará ofrecer el día de hoy jueves 22 del presente a horas 19 p.m. en la Iglesia de Maria Auxiliadora (EL PRADO).

Su asistencia comprometerá la gratitud de la familia doliente.

El duelo se despide en la puerta del Templo.

La Paz, 22 de julio de 1982

SOLICITADA

CONFEDERACION SINDICAL DE CHOFERES DE BOLIVIA

AMPLIADO NACIONAL DEL AUTOTRANSPORTE

CON ALTO SENTIDO DE UNIDAD Y DECISION DE LUCHA FRONTAL SE INICIO AMPLIADO DEL AUTOTRANSPORTE

Los dirigentes de federaciones departamentales y sindicatos del autotransporte nacional, realizaron su primera reunión plenaria del Ampliado Nacional convocado por el Comité Ejecutivo Nacional ad-hoc de la Confederación Sindical de Choferes de Bolivia, habiéndose considerado, con un alto sentido de unidad y patriotismo, los graves problemas que confronta el gremio, tomándose acuerdos iniciales en busca de soluciones integrales tanto al aspecto de fletes y tarifas, que deben adecuarse a la situación económica por la que atraviesan todos los sectores de la colectividad, como contra los abusos y exacciones de que son objeto los choferes por parte de los importadores de vehiculos.

En este sentido, existe la predisposición generalizada de procederse a una devolución masiva de todos los vehiculos con deudas en mora, ante la incapacidad económica del gremio, que se ve obligado a cobrar tarifas de hambre. Esta medida, que será complementada con otras de carácter legal, es parte de una acción de defensa sindical, sin perjuicio de acudir a la Corte Suprema de Justicia en demanda de amparo constitucional por la serie de delitos que tipifican la conducta de usura, especulación y cobros indebidos de los malos comerciantes.

Al propio tiempo existe unidad de criterio sobre una acción conjunta y decisiva para la adecuación de fletes y tarifas, concordantes con los incrementos registrados en los insumos de operación y el encarecimiento del costo de vida.

El día de hoy, jueves 22, se realizará la segunda plenaria, en la que con el debido asesoramiento profesional, se analizarán todos los aspectos legales y económicos que servirán de elemento de juicio para las conclusiones finales de este importante encuentro nacional de los choferes de Bolivia.

La Paz, 22 de julio de 1982

p. COMITE EJECUTIVO NACIONAL AD-HOC DE LA CONFEDERACION SINDICAL DE CHOFERES DE BOLIVIA

Justo Monasterios Machicado
PRESIDENTE

Jaime Saavedra Barrientos
VICEPRESIDENTE

Serapio Cahihuara Martinez
SECRETARIO DE HACIENDA

Medardo Irigoyen Dorado
SECRETARIO DE TRANSPORTES

Antonio Veizaga Chiri
SECRETARIO DE CONFLICTOS,
SEC. ASALARIADOS

p. FEDERACIONES DEPARTAMENTALES: LA PAZ: Wálter León Torrico; SANTA CRUZ: Luis Aníbal Rojas; ORURO: Avelino Flores; COCHABAMBA: Edgar Sandoval Daza; POTOSI: Hugo Cornejo; CHUQUISACA: Victor Vargas; TARIJA: Alberto Kiseng; BENI: César Ortega.

HISTORIETAS

DRAMAS CLASIFICADOS

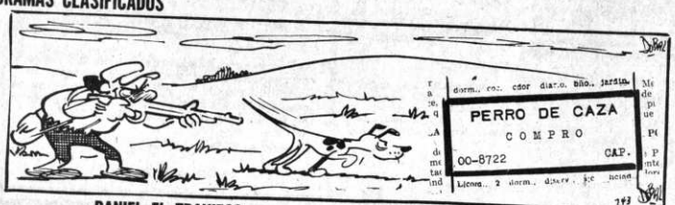

DANIEL EL TRAVIESO

—Nosotros fuimos a un museo ayer. ¡Huh, ya pudieras ver la cantidad de animales muertos que viven allí!

SOPA de LETRAS

C	E	G	H	K	U	V	Y	B						
G	O	N	I	R	O	T	O	P						
L	M	A	C	F	O	L	M	O						
M	O	L	K	J	O	M	H	J						
D	A	I	C	G	J	L	A	I						
H	I	M	N	O	R	S	T	U						
P	R	A	I	T	U	X	Y	V						
J	A	N	E	S	E	C	A	C						
G	E	D	C	I	B	R	U	T						

Solución a SOPA de LETRAS

M	G	R	A	V	A	C	F	H						
F	A	I	D	R	S	T	U	O						
U	Y	U	T	S	E	D	T	L						
L	E	G	O	R	K	N	O	L						
K	S	T	R	O	E	G	A	I						
G	O	P	R	M	O	S	T	R						
M	A	D	E	R	A	I	C	D						
Y	U	C	I	D	F	G	H	A						
T	R	O	H	G	E	D	I	L						

SEIS equipos italianos de fútbol

Se leen de izquierda a derecha, de derecha a izquierda, de arriba abajo, de abajo arriba y en diagonal, al derecho o al revés. Trazando una línea alrededor de cada palabra, procure localizarlas todas, teniendo en cuenta que una misma letra puede formar parte de dos o más nombres por cruzarse éstos.

MARIA DE ORO

FRONTERAS DE LA CIENCIA

Misterios oceánicos resueltos

DICK TRACY

PICAPIEDRAS

TA

nacimiento en Springfield

Deportes en Hacion

AVISOS ECONOMICOS

PRESENCIA

Agencias Departamentales

La publicidad y avisos económicos, se reciben en las siguientes direcciones:

COCHABAMBA.- Calle Ecuador E-387. Teléf.: 26914.
COBIJA.-Cobija.
LA PAZ.- Mariscal Sta. Cruz. Ed. Esperanza.
ORURO.- Avenida 6 de Octubre. Edif. Club Oruro, 3er. piso. Teléf. 51725.
POTOSI.- Calle Padilla N° 20. Teléf. 2622.
SUCRE.- Calle Estudiantes N° 50. Teléf. 2116.
SANTA CRUZ.- Calle Beni N° 84. Teléf. 48866.
TRINIDAD.- Trinidad. Teléf. 963.
TARIJA.- Calle Bolivar 248. Teléf. 2125.

En La Paz, los avisos económicos para los días domingo y lunes, se reciben hasta horas 12 del día anterior.
Como un servicio a la comunidad, nuestra tarifa en avisos económicos es de: $b. 3.00 (TRES PESOS), la palabra.

Profesores Academias

GUITARRA clases 361378 (20-25/159258)

CLASES de guitarra a domicilio teléfono 310013 (22-25/159452)

INSCRIPCIONES ABIERTAS (4 meses Dactilografía con taquigrafía gratis) Matrículo 295. CONTABILIDAD (tenedor de libros) 2 trimestres, textos gratis. Instituto "EVA PERON" Yanacocha esquina Indaburo teléfono 328216 (2-5/158546)

Departamentos Habitaciones

ALOJAMIENTO ATLANTIC habitaciones individuales; a precios económicos, delegaciones precios convencionales Av. Armentia N° 521 teléfono 323342 a pocos pasos de la terminal de buses (7-25/158803)

ALQUILO habitación joven solo calle Bolivar 1055 (20-24/159265)

COMERCIAL LAZARTE, ofrece departamento, pequeño, en alquiler para persona sola teléfono 328483 (22-/159298)

VENDO DEPARTAMENTO 3 dormitorios dependencias, edificio Santa Isabel ref. teléfono 323943 (22-23/159285)

ALQUILO DEPARTAMENTO 3 dormitorios edificio Santa Isabel. Ref. teléfono 323943 (21-22/159285)

$US 43.000.- Departamento Edif. Jazmin vendo, teléfono 378011 (21-27/159290)

Casas

PERMUTO Casa chalet de Santa Cruz en urbanización "La Madre" consta 3 dormitorios, 2 baños, hall, living comedor, 700 Mts2. 2 garajes, por otra esta ciudad preferible zona Miraflores ref. Av. Busch 1758 (22-24/159297)

Varios

CANJE Compra estampillas teléfono 310332 casilla 1229 La Paz. (22-25/159451)

SE LIQUIDA planchas de 1/16 2x1 procedencia Japonesa, a 2.400 por solo tres días teléfono 810108-812615 (22-23/159293)

OCASION VENDO foto copiadora teléfono 357293 (21-23/159278)

FRAZADAS ELECTRICAS repara Av. Saavedra 1170 teléfono 357874 (20-22/159259)

ARTESANIAS Ofrece: Farolitos coloniales, perolitos de cobre, jaulas, loreras, baños, bateas, baldes, regaderas de calamina, canaletas y bajantes, brochas planas y gordas. Independencia 284 (18-15/0143).

Propiedades Terrenos

VENDO o permuto con movilidad propiedad pequeña Yungas, teléfono 310244 (21-22/159282)

VENDO TERRENOS Achocalla 1714 M2 otro, el Alto Senkata, 2 hectáreas, propia industria, vía La Paz Oruro, Ref. teléfono 350002 (21-/159279)

CENTRICO LOTE Vendo 351927 (13-27/158988)

VENDEMOS Terrenos, Alto-Achocalla, $b. 35.00 Mts. 2. Telf. 372958 (20-159276)

OCASION bellisima propiedad se vende en Chulumani teléfono 365608 (20-22/159272)

LOTES Camino a Viacha, vendo 351927 (18-6/159156-159251).

Orquestas

ORGANISTA Carlos Reynolds, teléfono 374241. (30-30 Agosto/158512).

COSMOS conjunto orquestal Fono. 364374 (7-"1/158700)

ORQUESTA STAR "5" teléfono 353220. (14-23/159102).

ORQUESTA Yungueñita teléfono 812193 (8-8-Agosto/158824)

LOS ONIX Conjunto electrónico teléfono 371087-365996. (13-"9/158983)

GUALBERTO TROCHE Organista, teléfono 367836 (29-29/Julio/158503)

LOS DIPLOMATICOS orquesta, teléfono 363088 (16-25/159135)

CARLOS ZURITA organista teléfono 811067 (20-20-AGOSTO/159262)

ORQUESTA STEREO Teléfono 364581 (13-22/158978)

ORQUESTA CALYPSO teléfono 357020 (7-26/158691)

Teléfonos

TELEFONOS Vendemos, alquilamos, anticrético, cualquier zona, instalación inmediata, Edificio Cosmos CUARTA SOCIEDAD (13-1 Agosto/158984)

COMPRO TELEFONO 379661 (13-1 Agosto1/158984)

COMPRO TELEFONO 379661. 15-3 Agosto /158984).

TELEFONOS Vendemos, alquilamos, anticrético, cualquier zona, instalación inmediata, Edificio Cosmos, Cuarta Sociedad. (15-3 Agosto /158984)

Muebles

VENDO juego de dormitorio madera roble, o cambio con mercaderia Belisario Salinas N° 4 (21-23/159281)

Tocadiscos TV-Radios

COMPRAMOS TELEVISORES todo mal y buen estado, color, blanco y negro, radio grabadoras 3 en 1 betamax, recogemos a domicilio teléfono 379639 (21-23/159288)

COMPRAMOS Televisores mal estado, funcionando cualquier marca teléfono 311031 (20-22/159270).

COMPRO T.V. buen estado o mal estado, pago bien, Teléfono 310124 (20-24/159261)

COMPRO Televisores toda marca teléfono 358081 (7-7/-Agosto/158696)

Negocios

EN VENTA una farmacia teléfonos 324793-363139 (22-25/159291)

TRAMITES

RENOVAMOS CARNET DE IDENTIDAD "JET" Fono 328705. (18-26/158803).

PASAPORTES EN SOLO HORAS "JET" Fono 328703 TITULO DE BACHILLER. en 20 dias "JET". Fono 328705 (18-26/158803).

RECTIFICACION DE NOMBRES Y APELLIDOS para estudiantes. Trámites rápido "JET" 328705 (18-26/158803).

TITULOS EN PROVISION NACIONAL "JET" Fono 328705 (18-26/158803).

TRANSFERENCIA DE VEHICULOS casas, terrenos, etc. trámites al vuelo "JET" Fono 328705. (18-26/158803).

NATURALIZACIONES RESIDENCIAS PARA EXTRANJEROS. Trámites al vuelo "JET" 328705 (18-26/158803). PLACAS PARA VEHICULOS Trámites al vuelo "JET" 328705 (18-26/158803).

LEGALIZAMOS DOCUMENTOS DE ESTUDIANTES para el exterior "JET" 328705 (18-26/158803).

SOLVENCIA TRIBUTARIA en media hora "Jet" Ayacucho 429 Of. 5 Fono 328705 (18-26/158803).

Empleados

AYUDANTE serigrafista Fono. 369649 (22-23/159292)

NECESITO tornero mecánico con experiencia, y un carpintero. Ref. calle 6 N° 150 entre camino a Oruro (22-24/159283)

EMPLEADA Doméstica necesito para Roma-Italia. Ref. Teléfono 323943 (21-22/159285)

SE NECESITA cocinero (a) para restaurant teléfono 326421 (20-22/159263)

Técnicos

DEMOLICIONES construcciones alcantarillado, REFACCIONES, Teléfono 368439 (22-24/159453)

PLOMERO instalaciones sanitarias teléfono 370844 (22-26/159299)

TAPICERO retapiza living, y confecciona stores, cortinas y fundas en general a domicio teléfono 310881 (20-25/159268)

CONSTRUCCIONES remodelaciones, fachadas en general teléfono 368439 (22-24/159453)

TV REPARAMOS color blanco negro 3 en 1, cuadrofonicos componentes, cambio ciclajes puntualidad garantia teléfono 367368 (20-24/159271)

SERVICIOS Técnicos refrigeradores, cocinas, lavadoras, estufas, plomeria, trabajos en general a domicilio teléfono 364089 (21-23/159286)

TELEVISORES reparo a domicilio teléfono 341860 (25-29- Julio/158413).

REPARAMOS Televisores color, tres en uno, componentes servicio a domicilio garantizado teléfono 311031 (20-22/159270)

TECNICO extranjero, repara betamax Tv-color a domicilio teléfono 369811 (21-30/159280)

PLOMEROS reparaciones, arreglo calefones conductos y artefactos sanitarios, garantizados teléfono 356269 (21-22/159289)

PLOMEROS instalaciones, reparaciones arreglo calefones, limpieza, artefactos sanitarios garantizados teléfono 340488 (21-22/159289)

PLOMERO Teléfono 312137. (15-29/159122).

PINTORES albañiles interiores, empapelados, barnizados, cambios de color refacciones en general garantizados teléfono 356269 (20-22/159266)

MECANOGRAFO Repara máquinas de escribir, coser, a domicilio. Ref. Teléfono 811354 (18-24/159142).

MAESTRO PINTOR de fachadas, teléfono 362307. (14-23/159101).

ofertas del día

HORNO VOLCAN Argentino, en venta Av. Kollasuyo 116 cerca parada micro 1 (Portada) (22-23/159294)

Vehículos

CONDICIONES UNICAS por precio sin competencia ofrecemos vehiculos Datsun O kms. con documentación al dia de Automóvil, Vagonetas, Camionetas, Ref. Tels. 355585 (21-22/159300)

OFRECEMOS AUTOMOVILES Isuzu 4 y 2 puertas y Camionetas Pick-Up 1 Ton. 2 X 4 y 4 x 4, 0 kms. con documentación en orden, Ref. Av. 6 de Agosto No. 2353 Telf. 355585 (21-22/159300).

NISAN PATROL nueva versión 0 Kms. de recorrido, documentación en orden equipado y Camioneta Nisssan Junior 2 Ton. Ref. Telf 355585 (21-22/159300)

VENDO moto Harley Davidson 125 Armentia 351 (21-22/159282)

LIQUIDAMOS repuestos para camiones, americanos y para motores a diesel Perkins y Cummins Federico Zuazo 1889 (22-26/159295)

Joyas

ORO COMPRO ORO. Le pagamos al instante, contante y sonante, Colón 463, segundo piso, Oficina 4. (18-21/159149).

COMPRO joyas y oro, pago el mejor precio Av. América 279 entre Pando. (6-5/Agosto/158883).

COMPRO ORO, pla
perlas netas gran
diamantes brillan
Potosi 876 kiosco
24/159254).

OFICINAS

SNACK QUIMBOL
muerzo especial, pla
extras, Belisario Sali
N° 4 tras el Ministerio
Interior (21-23/159220)

VENDO OFICINA E
La Paz, Av. 20 de Octu
teléfono 359912 - 35
(21-27/159290)

ANTICRETICO ofici
en centro ciudad refer
cias Edif. Libertad 5 p
oficina 505 (21-23/1592

COCHABAMBA

EN COCHABAMBA p
motivo de viaje se ven
Ford Bronco ranger XL
mod. 79 completamen
equipado ademas
coche cama mayor
informes al teléfono 93
de 6 a 10 p.m. (
24/152625)

EN COCHABAMB
vendo casa avenida Sil
del Avion a 2 cuadras
1.350.000.– teléfono 23
(22-25/152626)

EN COCHABAMB
vendo chalet en la mej
zona residencial. Re
teléfono 23658 (2
24/152623)

EN COCHABAMBA
venta centro comerci
en funcionamiento o
renta asegurada,
centro de Cochabamb
Ref. casilla 3929 teléfo
23348-23978 CBB (2
25/152622)

EN COCHABAMB
vendo lote 700 M2. zon
Muyurina ref. teléfo
300400 (22-23/159296)

EN COCHABAMBA
beroamericano. vend
casa céntrica 14 h
bitaciones con o si
muebles, alfombrada e
su totalidad dos plantas
jardin, garaje, referen
cias teléfono 28315 (2
22/152620)

EN COCHABAMB
vendo casa una planta,
dormitorios estrena
telefono La Paz 3407
Cochabamba, 24518 (2
25/152621)

SANTA CRUZ

VENDO EN SANTA CRUZ, 13000 M2. con de negocios industriales, de galpones para depósitos, con 2.000 M2. cubiertos dos casas confortables para vivienda, ubicado en carretera norte Km1. llamar al teléfono 2343 horas de oficina. (2 29/151265)

EN SANTA CRUZ de ocasión se vende tractor oruga "Allis Chalmer" H.D. 16, completamente reacondicionado para 2.000 horas en US$ 35.000.-, se reciben ofertas al teléfono 32750. (1 28/151261).

¿Una "revolución....

(Viene de la página 3)

Pero dado que el 95% de la región de los cultivos de arroz del mundo está situado en países en vías de desarrollo, los países ricos, con excepción del Japón, tienen poco interés en estudiar el arroz. Por lo tanto, el IRRI trataría de reforzar los programas nacionales de investigación del arroz en países en desarrollo como Tanzania y Nigeria en Africa. Se espera que la India y China, que ya poseen programas avanzados, prestarán su asistencia a las demás naciones. La labor realizada por los chinos en materia de arroz híbrido de alto rendimiento, sin duda, seria de gran interés para otros países.

No se espera tropezar con dificultades en la financiación de los programas del IRRI. Su último presupuesto anual de US$ 35 millones provino en parte del Grupo Consultivo sobre Investigación Agrícola Internacional (Consultative Group on International Agricultural Research - GCIAR) y de diversas agencias de ayuda bilateral, gobiernos y bancos de desarrollo. El GCIAR, un consorcio de 14 institutos apoyados principalmente por el gobierno de los Estados Unidos, el Banco Mundial y el Programa de Desarrollo de la ONU, recientemente se ha visto bajo considerable presión. Pero el Dr. Swaminathan opina que los fondos militados aguidizarán las prioridades de investigación, y que un programa que vale la pena "siempre encontrará un donante". Earthscan/CSE.

Fórmulas alimentarias: el...

(Viene de la página 3)

ejercida por las multinacionales.

A manera de excepción, Nueva Guinea (Papúa) ha conseguido la prohibición de la venta de la leche en polvo para bebés y los biberones sin receta médica. Según informes, ello ha resultado en una reducción dramática de la mortalidad infantil por diarrea en los hospitales.

En 1983, la Asamblea Mundial de la Salud revisará el código de la OMS. Si los gobiernos no sucumben a las presiones de las grandes compañías e introducen códigos eficaces y de verdadera fuerza, se teme que el mismo código de la OMS resultará ineficaz. En palabras de Maureen Law, presidente ejecutivo actual, durante la última asamblea de la OMS en Ginebra: "La verdadera batalla está por empezar. Y esta batalla consistirá en hacer que el código se ponga en práctica". CSE/Earthscan.

escuela de diseño y artes
CURSILLOS:
Perspectiva y Sombras
Geometria Descriptiva
Expresion y Pintura Infantil
DURACION: 3 MESES INICIO: JULIO 1982
AV. 6 DE AGOSTO 2410 TELF. 323688

El Papa postergó su visita a Polonia prevista para agosto

CIUDAD DEL VATICANO, 21 (AFP).- El Papa Juan Pablo II, tras meses de negociaciones con las autoridades polacas, ha postergado la visita a su Polonia natal, prevista para el mes de agosto.

No se ha fijado aún la nueva fecha, pero fuentes vaticanas dijeron que el Ministro de Asuntos Exteriores polaco Josef Czyrek dio a entender que el viaje no será posible "como mínimo" hasta el primer trimestre del año próximo.

La decisión papal fue dada a conocer públicamente por el Arzobispo de Polonia, Arzobispo Jozef Glemp, en una homilía pronunciada durante una misa para los residentes polacos en Roma, en la capilla polaca de las grutas de la Basílica de San Pedro.

Entretanto, el Primer Ministro polaco Wojciech Jaruzelski dijo al Parlamento en Varsovia que el gobierno recientemente complacido una visita al Papa, aunque no el mes próximo, como se planificó originalmente. Los obispos polacos habían emitido una invitación formal para esa visita después de la imposición de la ley marcial, iniciada el 13 de diciembre.

El anuncio de la postergación se produjo tras dos años de intensas negociaciones entre funcionarios vaticanos y el Ministro Czyrek, que llegó a Roma el lunes en una sorpresiva visita que fuentes vaticanas calificaron como conversaciones "finales, definitivas" sobre el viaje papal.

En semanas recientes la Unión Soviética indicó su oposición a que el viaje del Papa a Polonia se efectuara en este período.

El Pontífice, de 62 años, expresó a menudo su deseo de visitar Polonia cuando se celebre el sexto centenario del arribo del icono de la Virgen Negra en Czestochowa, principal santuario del país y símbolo del nacionalismo polaco.

Las fuentes dijeron que el Papa, luego que Czyrek le comunicó que la visita resultaría "inconveniente", propuso un breve viaje para principios de octubre, antes de la canonización del sacerdote polaco Maximilian Kolbe, que dio su vida en el campo de concentración nazi en Auschwitz para que otro hombre pudiera vivir.

Las fuentes agregaron que el Ministro Czyrek reiteró las dificultades del caso, y dio a entender que su gobierno necesitaba "por lo menos varios meses más de paz y tranquilidad para despejar las cosas".

El Arzobispo Glemp, quien se encuentra aquí desde el 5 de julio para efectuar consultas, también sugirió que el viaje papal podría efectuarse el año próximo al decir que las celebraciones religiosas podrían extenderse hasta septiembre de 1983.

"En realidad, no queremos que este viaje tenga lugar en un período de nerviosismo y excitación, sino que queremos que la visita del Jefe de la Iglesia y asimismo nuestro maestro espiritual se produzca en una época en que podamos recibir cada una de sus palabras, nuestra oración común con él en un espíritu religioso, sin vacilaciones, sin emociones dictadas por las condiciones externas", dijo el Arzobispo Glemp.

Y agregó: "Queremos, a través de un apropiado programa pastoral, preparar en la nación una atmósfera que favorezca la productividad de la visita del Santo Padre".

El hambre amenaza de muerte a millones de personas en India

NUEVA DELHI, 21 (EFE). Millones de personas morirán de hambre durante los próximos meses en el estado de Bengala si no llueve antes de tres días, aseguran las autoridades hindúes.

Bengala, un estado situado al oeste de la India sufre actualmente la peor sequía desde la independencia de la nación hace treinta y cinco años.

La sequía que ha provocado ya escasez de alimentos afecta, según las autoridades del estado, a quince millones de bengalíes.

Las reservas gubernamentales de alimentos están practicamente agotadas y han comenzado a producirse ya conatos de revueltas entre la población.

El cuarenta por ciento de la cosecha de yute, la principal producción bengalí, ha sido asimismo afectada por la sequía. Las pérdidas se calculan en cien millones de dólares.

Gobierno polaco levantará algunas restricciones de la ley marcial

Las autoridades comenzaron a liberar a más de mil personas detenidas durante la vigencia del regimen de excepción

VARSOVIA, 21 (AP).- El máximo dirigente polaco, General Wojciech Jaruzelski anunció hoy el levantamiento de algunas de las restricciones de la ley marcial y dijo que el estado de emergencia podría terminar este año, mientras las autoridades empezaron a liberar a más de 1.000 personas detenidas durante los siete meses del régimen de excepción.

Funcionarios dijeron que 1.227 personas, entre ellas todas las mujeres que aún están detenidas, serían dejadas en libertad, 913 de ellas inmediatamente.

Eso deja 637 personas aún detenidas, dijeron los funcionarios, presumiéndose que esa cantidad incluye a los dirigentes del ahora suspendido sindicato independiente Solidaridad.

Entre estas últimas, según el Mayor Wieslaw Gornicki, vocero del Consejo de Gobierno, está el líderato de Solidaridad incluyendo a Lech Walesa. Gornicki dijo en entrevista con Radio Varsovia que no se tendrá noticias sobre la liberación del resto hasta dentro de algunos días.

Jaruzelski, quien habló en el Parlamento en la víspera del día nacional polaco, también dijo que daría la bienvenida a una visita del Papa Juan Pablo II, quien esperaba visitar su tierra natal en agosto.

Sin embargo en Roma, el Primado católico de Polonia, Josef Glemp, dijo a una congregación polaca que el Pontífice había decidido suspender el viaje por este año, e indicó que la visita podría realizarse en 1983.

La liberación de la mayoría de los detenidos, y el levantamiento de restricciones a los viajes, teléfonos, telex y telegramas, ha sido la medida más amplia de esta naturaleza desde la imposición de la ley marcial el 13 de diciembre.

Jaruzelski dijo que él y su consejo militar de gobierno esperaban que las condiciones para fines de año hicieran posible "la suspensión" de la ley marcial, pero agregó que podría ser reemplazada por una ley que le daría facultades extraordinarias al gobierno.

"Es la intención del WRON (Consejo militar) que las condiciones que hagan posible la suspensión de la ley marcial sean adecuadas para fines de año", dijo el General, en medio del moderado aplauso del SEJM (parlamento).

Enseguida, el dirigente anunció la abolición de las restricciones, que permitirán a los polacos tener libertad limitada para viajar al extranjero a invitación de familiares, y para enviar telegramas y hacer llamadas telefónicas internacionales.

Al decir que daría la bienvenida al Papa, expresó que tal visita sólo podría realizarse en "condiciones apropiadas" de paz y con una cesación de las "las acciones que ponen en peligro al Estado".

Las condiciones equivalen a un llamado a los elementos clandestinos de Solidaridad para que extiendan su autoimpuesta prohibición de huelgas y protestas, que finaliza el 31 de este mes.

Divergencias aplazaron posesión...

(Viene de la página 1)

Estado Mayor del Ejército que, hasta el lunes era ejercido por el general Vildoso.

Hasta anoche, no se conocía oficialmente el nombre del nuevo Jefe de Estado Mayor del Ejército. El general Vildoso dijo que su sucesor será "un gran general". Dijo que su nombre será dado a conocer por el Comandante del Ejército, general Angel Mariscal.

El Presidente Vildoso desmintió que se ordenara un cambio en la Comandancia del Ejército. "El cambio comprenderá sólo al cargo que quedó vacante", declaró a la prensa.

FUERZA AEREA

Una situación similar se presentó en la Fuerza Aérea Boliviana, como consecuencia de la nueva orientación que se ha dado a la Junta de Comandantes.

El Comandante de la FAB, general Morales Mosqüera, ya no podrá ejercer el Ministerio de Aeronáutica, según explicó él mismo, al informar que su sucesor será designado en los próximos días.

"Ahora, el Comandante de la Fuerza Aérea está ocupando un cargo de jerarquía como miembro de la Junta de Comandantes y, por este motivo, no puede, a la vez, ser Ministro", explicó.

Dijo que se dictará una disposición legal "desglosando el Ministerio de Aeronáutica de la Comandancia de la Fuerza Aérea y se designará a otra persona que no sea ni el Comandante ni el Jefe de Estado Mayor, sino una tercera persona".

...evo Presidente invocó unidad...

(Viene de la página 1)

...o en tiempo y en la propia ...omía.

...pero, para llegar a esta si...ción, llamamos al des...imiento ciudadano a tra... de los grupos políticos que ...entan viabilizar nuestros ...es inquietudes que tienden ...ar la perfección dentro los ...os humanos y materiales y ...o el empantanamiento del ...ado.

...s elecciones del 24 de abril ...rán plenamente garan...as y justificarán el man...to de las Fuerzas Armadas ...dentro la madurez ins...cional e identificadas con los ...ios nacionales, han dis...o la realización de los ...icios en tiempo rela...mente breve.

...otro aspecto importante de ...a etapa gubernamental, ...remos la iniciativa pri...a a nivel empresarial, para ...ogenda menos de insumos ...tados y merezcá los in...tivos que le hagan proyectar ...mercados con justificada ...za para el país dentro del ...meso integracionista.

...e esforzaremos en superar ...ficiente administración de ...s empresas estatales que son ...arte, el motivo del dese...ilibrio económico del Estado ...hacia un reordenamiento ...terno, con la reducción del ...r público, así como la ...olución de los sectores pro...ivos, agro-industriales y de ...taciones no tradicionales, ...ando a tasas de intereses ...e eviten los créditos en ...or de la especulación con las ...as, además de otras ac...es que conlleven el interés ...ciudano y justifiquen nuestra ...inistración de la cosa ...lica.

...n el campo económico, mi ...erno tendrá como premisa ...ecto fundamental de que ...quier sistema económico ...e dirigirse al ser humano y, ...anto, todos los esfuerzos de...encaminarse a la con...ión del desarrollo ...mico y social, en procura ...antar las condiciones de ...d del hombre boliviano.

...a política económica, mone...ia cambiaria, tendrá como ...o inmediato aplicar las ...as e instrumentos más ...ados para frenar la in...n, la carestía y escasez, ...almente de los artículos ...ales de consumo, hechos ...e están sumiendo en la ...peración a la clase ...ada y a las más necesi...as de la nación. Las medidas ...ndrán a las soluciones ...aconsejables, recogiendo ...e posible los criterios y ...es, tanto de los sectores ...os como empresariales, ...ductores y consumidores, ...restablecer las bases ...damentales que permitan ...ructivación de la economía ...al.

...e buscarán apoyos finan...os para cubrir los re...os indispensables y ...a reactivar la economía, el ...ario y las finanzas, con ...o su resurgimiento, pero ...comprometer exagera...te al país con otros en...imientos externos.

...a política, sin embargo, ...tener su correspondiente ...o social, pues de lo con...ria difícil cumplirla ...s inmediatas tareas que ...enta la responsabilidad ...ierno que hoy asume el ...o del Estado.

...ecurso para alentar esta ...a, desplegaremos una ex...va energía en el control ...ios, principalmente de ...os de consumo esencial, ...ue por estas medidas ...impopular y no cuente ...o respaldo de algunos ...s productores.

...os derechos humanos y las ...as constitucionales, para ...ro y la colectividad, ...ntemente respetados ...remos el espíritu en...dor a la democratización ...no habrá restricciones ...ad de expresión, y a ...speramos la conducta ...y serena de los me...comunicación.

...sta ahora, con...o con una campaña ...ble contra el nar...co, el rigor de los ...desplegará, también de los medios que podamos conseguir para hacerlo.

Estudiaremos las formas concretas para evitar la desocupación, que hoy se advierte en las calles de nuestras ciudades. Dejaremos un plan claro y realizable a los futuros gobernantes. La administración pública en los niveles del trabajador estatal merecerá el respeto, con la consiguiente inamovilidad funcionaria que en otros tiempos se ha caracterizado como la parte dolorosa de los cambios de gobierno.

Admitiremos la pluralidad ideológica, como muestra del fiel cumplimiento de nuestra Constitución Política del Estado, la cual será motivo de culto permanente para lograr los postulados de esta gestión.

Somos conscientes de que debemos llegar a las elecciones con un amplio margen de alentadoras posibilidades económicas, pues sería errado buscar una democracia permanente con un Estado en verdadera crisis financiera. En esta labor, es necesaria la participación y el esfuerzo general de gobierno y pueblo, para ser merecedores de una verdadera constitucionalización del país.

En el campo internacional, el gobierno cumplirá todos los compromisos contractuales con los organismos internacionales y regionales, mantendremos vínculos con los gobiernos amigos buscando una mayor cohesión en el intercambio comercial, dentro de los principios de autodeterminación y la no intervención.

De los países industrializados esperamos una sensibilidad pragmática de la nueva etapa que comenzamos hoy; nuestros esfuerzos no serán coyunturales, sino principio de acciones que deberán consolidarse en el futuro.

Dentro del marco del Grupo Andino, Bolivia no debe ser el Estado que desquicie su proceso; pondremos nuestro esfuerzo no sólo por su significación económica, que es realmente trascendental, sino en su connotación política, que tiende a establecer la unificación de los estados andinos, en un solo organismo de poder económico, social y político en el continente, cumpliendo el legado del Libertador Bolívar.

Con relación a la Asociación Latinoamericana de Integración, Cuenca del Plata, Pacto Amazónico, Urupabol y otros organismos, mantendremos la participación como hasta hoy buscando la realización de los anhelos nacionales de integración y la concesión de soluciones que lleven la imagen nacional superando la mediterraneidad.

Bolivianos:

Aunemos nuestros esfuerzos para reconstruir nuestra economía, restituir la democracia en su plenitud, moralizar el país, vencer el derrotismo, reanimar la fe en la patria y en el destino mejor para nuestros hijos.

Es compromiso inmenso, tarea ardua nos espera; el gobierno solo no podrá encarar soluciones inmediatas; sin embargo, como bolivianos creyentes en un futuro mejor por la fortaleza de espíritu legada de nuestros antepasados aymaras, quechuas, cambas y chapacos, y por la convicción cristiana que nos ha mantenido unidos para soportar estoicamente los avatares de nuestra suerte, invoco a todos los bolivianos que me escuchan, a unir filas ante la desesperación, a dialogar para hallar opciones y encontrar la alternativa adecuada que logre sacarnos del estancamiento en el que nos encontramos.

Del esfuerzo de hoy depende la suerte del mañana.

Establezcamos el orden, la disciplina ciudadana.

El conformismo no ha sido la mejor receta en ningún tiempo, superemos nuestros defectos, ayudemos a reconstruir la patria.

Me dirijo a los obreros, campesinos, trabajadores, profesionales, mujeres, jóvenes, niños de mi país, a los medios de comunicación, a todos los ciudadanos, y les exhorto a que hagan eco de estas palabras.

¡POR CAMBIO DE LOCAL!

gran ocasión

* Máquinas de escribir "TRIUMPH"

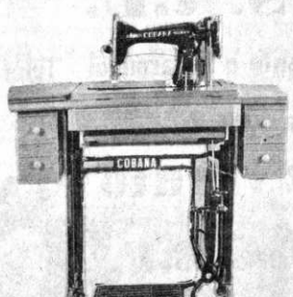

* Máquinas de coser a pedal "COBANA"

COBANA

COBANA

Representa lo mejor

Av. Mcal. Santa Cruz 1223

COCHABAMBA ORURO SUCRE

SANTA CRUZ POTOSI TARIJA

HISTORIETAS

JUSTO Y FRANCO

Récords Mundiales

BETSEY CLARK

EL DETALLE QUE FALTABA

CORDOBA

HISTORIETA DE LA INDEPENDENCIA

DON FULGENCIO

RAMONA

DOÑA TREMEBUNDA

DR. MERENGUE

HOY CINES TV

MONJE CAMPERO Tel. 323333
Matinée 15.30, tanda 19.00 noche 21.30 EL QUE NO CORRE VUELA y ESPEJO DE ALEMANIA

16 DE JULIO Tel. 377099
Matinée 15:30, tanda 19.00 noche 21.30 CARROS DE FUEGO

6 DE AGOSTO Tel. 323829
Matinée 15:30, tanda 19.00 noche 21.30 VESTIDA PARA MATAR (16 años).

UNIVERSO Tel. 342660
Matinée 15:30, tanda 19.00 noche 21.30 LA LOCA HISTORIA DEL MUNDO (14 años) y EL MUNDO AL INSTANTE

SCALA Tel. 323535
Matinée 15:30, tanda 19.00 noche 21.30 PANICO EN LA CIUDAD DE LOS MUERTOS VIVIENTES y ESPEJO DE ALEMANIA

TESLA Tel. 353803
Matinée, tanda y noche CANDY (21 años) y ESPEJO DE ALEMANIA

MONUMENTAL ROBY Tel. 362135
Matinée 15:30, tanda 18:30, noche 20:30 EL MAESTRO CON LOS DEDOS ROTOS y EL MUNDO AL INSTANTE

PARIS Tel. 329704
Matinée 15:30, tanda 18:30 noche 21.00 DOS MISIONEROS REBELDES y EL MUNDO AL INSTANTE

MEXICO Tel. 351205
Matinée 14:30, tanda 18:30 FUEGO EN EL MAR y AMIGO

CINEMATECA BOLIVIANA Tel. 325346
Matinée 15:30, tanda 19.00 QUINTETO y ESPEJO DE ALEMANIA

ROXY
Matinée y tanda LOS HERMANOS CARADURA y EL SUPER HOMBRE NUCLEAR

AVENIDA Tel. 325409
Matinée 3:30, tanda 6:45 EL RESCATE DEL SIGLO

BOLIVAR Tel. 325651
Matinée PARASITOS MORTALES (21 años), tanda y noche PROSTITUCION PARTE DOS (21 años)

PRINCESA Tel. 353925
Matinée 15:30 CARNE PARA FRANKENSTEIN (21 años) y ESPEJO DE ALEMANIA tanda 18:30, noche 21:30 INHIBICION (21 años) y ESPEJO DE ALEMANIA

LA PAZ Tel. 325533
Matinée 15:30, tanda 18:30 noche 21:30 LA PROFECIA (18 años) y ESPEJO DE ALEMANIA

ESMERALDA Tel. 352454
Matinée y tanda EL ANIMAL y EL PUÑO DE LA SERPIENTE

BUSCH
Matinée y tanda EL REGRESO DEL HOMBRE LOBO y LA CATASTROFE DEL VUELO 401 noche LA DAMA DEL AUTOBUS (21 años)

OPERA Tel. 24695
Matinée, REMI Y SUS AMIGOS, Tanda y Noche VENGA A DORMIR ESTA NOCHE A CASA.

BUSTILLO Tel. 21203
Matinée, Tanda y Noche NIJINSKY.

AVAROA Tel. 21285
Matinée, Tanda y Noche ZORBA EL GRIEGO.

ASTOR Tel. 24828
Matinée, Tanda y Noche REGRESO SIN GLORIA.

CAPITOL Tel. 21804
Matinée, Tanda y Noche EL QUE NO CORRE VUELA.

VICTOR Tel. 23501
Matinée KUANG EL VENGADOR MORTAL y TRINITY Y SUS COMPINCHES, Tanda y Noche LA ULTIMA ORGIA DEL TERCER REICH.

Anuncie en PRESENCIA

COCHABAMBA

11.55 CARTA DE AJUSTE
12.02 PROGR. INFANTIL
12.34 MUSICAL
12.50 LOS HECHOS PRIMERA EMISION
13.13 VIVA EL DEPORTE
13.40 EL CHAPULIN COLORADO
14.06 CIERRE DE EMISION SEGUNDA EMISION
17.00 CARTA DE AJUSTE
17.06 LA DESAPARICION DEL VUELO 412
19.00 EL CHAVO DEL 8
19.29 DEPORTIVO 11
19.49 MUSICAL
20.00 LOS HECHOS SEGUNDA EMISION
20.34 TELENOVELA MANUELITA SAENZ
21.01 ESTRELLAS MUSICALES DE SANTY LEAN
21.32 INTRODUCCION A LA UNIV.
22.03 LARGOMETRAJE LOS BUENOS Y LOS MALOS
23.44 CIERRE DE EMISION

CANAL 13 TVU

18.15 CARTA DE AJUSTE
18.30 DIBUJOS ANIMADOS
18.58 FOCUS
19.13 VIDEO DISCO
19.25 AHORA
19.52 VIDEO DISCO
20.04 MANUELITA SAENZ
20.32 NOTI TRECE
21.02 PECADO CAPITAL
23.30 CIERRE DE EMISION

LA SEMANA DEL CINE FRANCES

Por Amalia de Gallardo

"LA VIDA SIGUE"

Con la extraordinaria capacidad comunicativa de Annie Girardot, el director Moshe Misrahi relata el drama de una mujer madura que vé tronchada repentinamente su tranquila felicidad conyugal y debe seguir adelante, pues LA VIDA SIGUE. Las relaciones con los hijos, el renacer de su vida emotiva y sexual, el descubrimiento de capacidad para ubicarse y desarrollar una personalidad fuerte y realizada, son presentados con un lenguaje cinematográfico destacado y mucho gusto plástico.

Nuevamente, esta selección de las corrientes actuales del cine francés, nos descubre el interés por la vida interior del ser humano, profundamente psicológica, preferentemente dedicada a retratar la vida simple y cotidiana en personalidades comunes cuyos dramas pueden ser compartidos por cualquiera de los espectadores, establece una corriente de comunicación e identificación con el público, lo cual hace que el ciclo resulte de gran aceptación.

"LA VIDA SIGUE" es, tal vez, una de las más cercanas a nuestro medio y una obra que rescata el valor de la familia, el amor conyugal y otorga dignidad y excelencia a la figura de la mujer en unas circunstancias complejas y difíciles que presenta la sociedad de hoy.

Misrahi toma con mano firme la dirección de este drama tan humano, poniendo notas emotivas y evitando el melodrama, la dirección de actores es uno de los grandes méritos pues junto a una figura de tanta fuerza como Annie Girardot no se resiente ninguno de los acompañantes. Muy dosificado el montaje lleva el ritmo intimista que en ningún momento resulta tedioso o cansador. Una excelente muestra para un importante festival.

"EL HOMBRE FRAGIL"

La escenografía, los diálogos y la dirección pertenecen a Calire Clu zot, una mujer que analiza la maduración de sentimiento y problemática emotiva a través de la personalidad masculina. Henri vive solo abandonado por su mujer, quien se ha llevado a la hijita de ambos. Henri y Cecile trabajan en un diario matutino y deben afrontar juntos la evolución del periódico que adopta medios de producción más modernos provocando cierta incertidumbre en el personal. Así mismo los dos intentan una experiencia de maduración de relaciones y sentimientos de afecto difíciles para ambos por las situaciones conflictivas pasadas.

Film sensible y cuidadosamente impostado que goza de un elenco muy responsable. Nuevamente Berry (Un asesino que pasa) muestra su garra de intérprete expresivo y de carácter.

La problemática más tratada a través de este ciclo de muestras elegidas del cine galo, apunta hacía a la crisis matrimonial o de pareja. En este caso el desequilibrio psíquico que arrastra un hombre por la separación dolorosa de su pequeña hijita hacía a quien lo unen lazos de profundo afecto. El egoismo individualista de la mujer, en este caso, no tiene asomos de renunciamiento por rehacer la vida familiar, lo cual lleva a un trauma que por lo visto es uno de los problemas más comunes de las sociedades modernas del viejo mundo.

"EL HOMBRE FRAGIL" se desenvuelve en el tono de un semidocumental donde se sigue la lucha diaria en la oficina, el bar y los encuentros casuales de unos y otros. Como obra primera de la realizadora se descubren cualidades que prometen, en esta obra comprometida a analizar la evolución de sentimientos, la evolución de los medios de trabajo y la problemática de la sociedad "liberada".

"UNA MUJER EN SU VENTANA".

Pierre Granier Deferre, el director, parece haberse dejado llevar del entusiasmo y exaltación que la belleza y habilidad interpretativa de Romy Schneider brinda en esta como en ninguna de las obras que la presentan. La cámara goza acariciándo su figura, sus expresiones y uno no puede menos que lamentar una vez más su prematura desaparición del escenario de la vida.

Por otra parte, el film tiene un libreto que bajo la apariencia de un episodio romántico, trata muy inteligentemente todo un período político de la vieja Europa. Las ambientaciones, el vestuario y una intencionada pintura de la frivolidad de vida de las altas esferas sociales estan presentadas con un marco de exquisito gusto plástico. El guión tiene concesiones hacia el suspenso, lo cual completa la obra como atractivo de la gran taquilla sin desmerecer en su contenido testimonial.

El movimiento del montaje es digno de destacase como uno de los principales aciertos en el manejo de la obra. Las retrospectivas aclaran y confieren una tónica de importancia al relato y muestran la técnica y el dominio del manejo de los elementos que el director demuestra en una obra que tiene mucho de algunos clásicos del género (Zibago y Julia). Romy Schneider se realiza con franca complacencia en un papel que le acomoda perfectamente y al cual le presta todo su encanto. Noiret, Orsini, Lanoux completan este conjunto que habla de amor, heroismos y generosidades en un marco político-histórico para el cual Grecia resulta un admirable marco.

BROOKSFILMS LIMITED PRESENTA
DE MEL BROOKS · LA LOCA HISTORIA DEL MUNDO
PROTAGONIZADA POR MEL BROOKS · DOM DeLUISE · MADELINE KAHN
HARVEY KORMAN · CLORIS LEACHMAN · RON CAREY
GREGORY HINES · PAMELA STEPHENSON · SHECKY GREENE · SID CAESAR
PRESENTANDO A MARY MARGARET HUMES · NARRADA POR ORSON WELLES
ESCRITA, PRODUCIDA Y DIRIGIDA POR MEL BROOKS
MUSICA DE JOHN MORRIS · EFECTOS ESPECIALES VISUALES DE ALBERT J. WHITLOCK
FILMADA EN PANAVISION® · COLOR POR DE LUXE®
DISTRIBUIDA POR COLUMBIA PICTURES
HOY Divertido ESTRENO
CINE UNIVERSO

CBA
CENTRO BOLIVIANO AMERICANO
Y
CENTRO EDUCATIVO Y CULTURAL
★★EN UN NUEVO PROGRAMA DE★★
★INGLES ESPECIAL★
★★★
PARA PROFESIONALES Y UNIVERSITARIOS
UBICACION: Loayza 143 - Altos
INSCRIPCIONES
Viernes, 23, Lunes 26 y Martes 27
CLASES
Miércoles 28
HORARIOS ESPECIALES
Lunes, Miércoles y Viernes
7:20 a.m. a 8:45 a.m.
6:45 p.m. a 8:10 p.m.
INFORMACIONES
Teléfonos 365243 - 351627

POLICIA BOLIVIANA
CAMPAÑA NACIONAL DE TRANSITO - EDUCACION VIAL
SEÑOR CONDUCTOR, NO CORRA, NO MUERA

CASA ARGENTINA
Café Concert y Peña Libre. Obra: ¿Somos o no...? de Antonio Caro
Viernes 23 hrs. 21.
Av. 6 de Agosto 2535 - Tel. 351682

GIMNASIO YORK
AMBOS SEXOS · SALAS SEPARADAS
Pesas y maquinas corporal aeróbicos, elongaciones, relajamiento, artes marciales, defensa personal, danzas, desarrollo muscular
MASAJES Karate

GERARDO SUAREZ es
MI SOCIO

DOS MISIONEROS REBELDES
APTA PARA TODOS los mal humorados!
COPIA NUEVA
Un Film de Franco Rossi

UNA PELICULA PARA VERLA EN FAMILIA
HOY · CINE PARIS

GANADORA DE 4 OSCAR 1982
Mejor Pelicula · Mejor Partitura Musical
Mejor Argumento · Mejor Vestuario
Con alas en sus pies y esperanza en sus corazones.
CARROS DE FUEGO
Una historia que merece ser contada.
Con las Estrellas: Ben Cross · Ian Charleson · Nigel Havers · Cheryl Campbell · Alice Krige
Estrellas invitadas (en orden alfabético):
Lindsay Anderson · Dennis Christopher · Nigel Davenport · Brad Davis
Peter Egan · John Gielgud · Ian Holm · Patrick Magee
Todo Público
2da Semana SORPRENDENTE HOY cine 16 de JULIO
MODERNO SISTEMA DE CALEFACCION

"FATIMA" S.R.L.
6 de Octubre 1177-- Ag. Santa Cruz. Av. Irala frente a la terminal - Teléfono 46216.
Saluda en su primer aniversario a:
FABRICA NACIONAL DE VIDRIO PLANO
"FANVIPLAN" C.B.F.
Acertadamente dirigida por el Gerente Ing. Walter Antequera y la planta de técnicos y empleados, deseando éxito y prosperidad en pro del desarrollo de la industria nacional.

Con una goleada de Potosí sobre Oruro comenzó nacional de fútbol de salón

ORURO, 21 (PRESENCIA).- Potosí a Oruro y un triunfo de Potosí a cero de Cochabamba sobre Santa Cruz marcó el inicio del campeonato nacional de fútbol de salón juvenil en el coliseo Cerrado.

El primer partido fue protagonizado por Oruro campeón nacional de fútbol de salón y Potosí subcampeón con un equipo dispuesto a llevarse los honores en este evento.

El primer tiempo movido y con sorpresas al público, El primer minuto ya tuvo resultados halagadores, primero para Potosí y enseguida para Oruro, abriéndose el marcador con uno a uno, cabe resaltar que Oruro trae un plantel de niños que son puro corazón y que buscan defender su título.

Los goleadores de Potosí fueron Miranda, Vázquez a tres cada uno y para Oruro Pérez Gemio con dos goles.

Alineaciones: Potosí: David Núñez (1), Wilfredo Vazquez (10), Oswaldo Garnica (8), Miguel Flores (9), Javier Miranda (6).

Oruro: Juan Blanco (1), Richard Chávez (2), Pedro Gemio (4), Gastón Herrera (5), Javier Pérez (7).

Arbitro: Freddy Claros (Cochabamba); jueces de línea, Filiberto Montaño y Fortunato Gorostiaga.

SANTA CRUZ - COCHABAMBA

El marcador fue de cuatro de Cochabamba y por cero de Santa Cruz un accionar mejor en lo técnico. Se nota mayor fortaleza física, si se compara con el primer partido. Hay muchachos de estatura y mejor físico. El accionar mejora técnicamente pero la superioridad cochabambina se nota nitidamente. Hay desajustes en Santa Cruz que determinó el triunfo de Cochabamba que se muestra mucho más fuerte y de un accionar rápido y seguro, sin embargo Santa Cruz se defiende aunque se advirtió un desmayo después de los primeros goles.

COCHABAMBA: Carlos Baldivieizo (2) Juan Carlos Vasquez (4); Edwin Quinteros (5) Rodolfo Quispe (9); Oscar Villegas (10). Director Técnico, Jonny Lazarte.

SANTA CRUZ: Anibal Severich (1) Rodolfo Velasco (3); Franklin Sosa (6), Jorge Castedo (10), Omar Mustafá (9), Director Técnico Roberto Zapata.

Los goles: Rodolfo Quispe tres y Villegas.

IVAN ARCE, destacó sus posibilidades de éxito en el lanzamiento del disco durante la competencia atlética nacional.

FUTBOL EN MAIRANA.- Con normalidad se viene desarrollando el certamen anual de fútbol que organiza la Liga Deportiva de Mairana con participación de 8 equipos. El desarrollo del campeonato es de regular capacidad técnica . En la fotografía se observa a los equipos de "Centenario" de Mairana y "Deportivo Agrícola" de Valle Abajo.

Ramiro Benavides fue eliminado del torneo de tenis de Austria

KITZBUEHEL (AUSTRIA), 21 JUL (EFE).- El BOLIVIANO RAMIRO BENAVIDES fue eliminado en la segunda ronda del torneo "Head Cup" que se disputa en esta localidad austriaca.

El jugador BOLIVIANO cayó ante el estadounidense Nick Saviano, que le derrotó por 6-3 y 7-6.

Otros resultados correspondientes a este campeonato fueron los siguientes:

Jeff Borowiak (EE.UU.) derrota a Harald Theissen (Alemania Occ.), por 6-1 y 7-6.

Marco Ostoja (Yugoslavia) a Eduardo Mazza (Italia) por 6-3 y 6-4.

Zoltan Kuharsky (Hungría) a Carlos Kirmayr (Brasil) por 2-6, 6-0 y 6-3.

Pavel Slozil (Checoslovaquia) a Tony Giammalva (EE.UU.) por 6-3 y 6-2.

Corrado Barazzutti (Italia) a Brent Pirow (Sudáfrica), por 6-0 y 6-2.

Brod Dyke (Australia) a Eduardo Osta (España) por 4-6, 7-6 y 6-4.

Trevor Allen (Australia) a Florin Segarceanu (Rumani) por 4-6 y 6-1.

Zeljko Franulovic (Yugoslavia) a Hans Dieter Beutl (Alemania Occ.), por 6-3 y 6-0.

Marcos Ocevar (Brasil) a Henri Leconte (Francia), por 3-6, 6-1 y 7-6.

David Carter (Australia) a John Fitzgerald (Australia) por 6-2 y 6-2.

HEGEL Y BEJARANO, dos figuras juveniles que intervinieron en el certamen nacional de atletismo categoría menores.

Dejando huella

La invasión está por empezar.
El nuevo modelo de North Star dejará su huella,
y los jóvenes de todo el país serán capturados
por esta emocionante nueva línea de calzados.

Nuevo Modelo
NORTH STAR

Actividad Escolar:

Don Bosco ganó a Max Paredes en torneo de fútbol de salón

El pasado martes comenzó la actividad escolar con la disputa del torneo de fútbol de salón.

Los resultados fueron los siguientes:

Don Bosco superó a Max Paredes 7-1. México y E. Vda de Hertzog empataron a dos goles. San Ignacio venció a Santísima Trinidad 4-0. Panamá derrotó a España 3-2.

SERIE "A": San Calixto se impuso a Genaro Gamarra 2-1. Panamá dobleg ó a E. Villamil de Rada 3-2.

Remberto Tapia se impuso a Bancario 3-1. Instituto Americano cayó derrotado ante Almirante Grau por 6-2.

Serie "B": Daniel Sanchez Bustamante empató con Principe de Paz 2-2.

Felipe II Guzmán derrotó a Felix Reyes Ortiz 4-3.

El Comité Técnico de la Asociación del Deporte Estudiantil de Formación, hará conocer en las próximas horas resultados de otras disciplinas deportivas.

CAMPEONES. Integrantes del equipo de Tahuichi Aguilera, campeones mundiales en el certamen que organizó España. Los jóvenes deportistas que tuvieron un gran recibimiento en La Paz y Santa Cruz, constituye una esperanza del fútbol nacional. Sus integrantes mantienen su preparación para cualquier compromiso, pero el público espera verlos en categoría superior. La impresión causada en Europa ratificó anteriores elogios.

Lotería Deportiva alcanzó una cifra mayor de apuesta

Lotería Deportiva alcanzó una interesante cifra de apuesta que llegó el pasado lunes a la suma de $b 1.466.970 pesos bolivianos.

Ninguna persona en el país llegó a acertar los resultados correctos de los 13 partidos, y para este domingo en el Concurso 71, las posibilidades son mayores debido a que están programados ocho partidos del fútbol argentino y cinco de la Liga Profesional.

Lidia Herrera de Diaz, Sub-Directora de Lotería Nacional y una de las principales artífices del nuevo sistema de Lotería Deportiva, dijo:

"Hemos tratado de dar una nueva imagen a Lotería Deportiva y creemos sinceramente que hemos interesado al público que semanalmente juega y esperamos que conforme pase el tiempo, las posibilidades serán mayores".

MONTO TOTAL

La cifra de $b 1.466.970 pesos bolivianos permite adelantar que como ocurre en otras capitales sudamericanas, la cantidad irá aumentando hasta llegar seguramente a cifras atractivas como 2 ó 3 millones de pesos.

El hecho que hasta el momento no se haya logrado acertar los concursos anteriores permite suponer que Lotería Deportiva irá creciendo a todo nivel y pronto pasará niveles insospechados.

NUEVAS AGENCIAS

El hecho que los clubes profesionales y las entidades deportivas hayan solicitado la apertura de nuevas agencias permite suponer que Lotería Deportiva está creciendo cada vez más y pronto se pondrá a tono como hay en Buenos Aires, Santiago de Chile, Lima, donde los PRODES o Loterías Deportivas al margen de cumplir una función netamente social apoyarán más al deporte amateur.

En la amplia explicación que hizo conocer a la prensa la Lic. Herrera, dijo que Lotería Deportiva distribuye sus utilidades a final de gestión entre la Secretaría General de Deportes en un buen porcentaje; El Ministerio de Salud, la Acción Social de la Presidencia de la República y la Federación Boliviana de Fútbol.

A LOS ACCIONISTAS DE TASA
COMITE CIVICO PACEÑO

La Paz, 16 de julio de 1982

Al señor
Cnel. Jaime Vargas Cardozo
Gerente General de T.A.S.A.
Presente

Señor Gerente:

Acogiendo el pedido de nuestros consocios e interpretando el sentir de la masa societaria de TELEFONOS AUTOMATICOS S.A. que lo hacen tambien insistentemente por todos los medios de comunicación —prensa y radio—; nos dirigimos a usted en su calidad de Gerente General de TASA, empresa de muchisima importancia no solamente en el concierto departamental, sino también, nacional, compuesto por más de 56.000 socios-accionistas con una gran mayoria perteneciente al sector particular.

Ocurre, señor Gerente, que desde el año 1979 no se convoca a JUNTA GENERAL DE ACCIONISTAS. La Junta General es la Suprema Autoridad de la Sociedad, donde debe elevarse un Informe-Memoria del movimiento económico y ADMINISTRATIVO de la Empresa, para conocimiento de los accionistas, como se procede en toda Sociedad Anónima de acuerdo al Código de Comercio.

Son atribuciones de la Junta, entre otras, de acuerdo al inciso a) del Art. XXVIII, elegir a los miembros titulares y suplentes del Consejo de Administración representantes de los accionistas particulares, quienes duran en su mandato por el periodo de dos años.

La Institución Cívica que representamos, siempre vigilante de las Instituciones Paceñas y en este nuevo aniversario de nuestro Departamento, al amparo de las garantías Constitucionales otorgadas por el Gobierno que ha dispuesto la apertura democrática, nos permitimos solicitar por su intermedio al Consejo de Administración, para que se convoque de inmediato a JUNTA GENERAL DE TASA en conformidad a los Estatutos en actual vigencia Capitulo Quinto Art. XXIV y siguientes.

Debemos cumplir con la Ley y los Estatutos en actual vigencia que rigen el destino de TELEFONOS AUTOMATICOS S.A., así se habrá cumplido con los justos derechos y aspiraciones de los socios-accionistas, para ingresar a un Estado de Derecho en esta etapa de constitucionalización del país.

Con este motivo saludamos a usted muy atentamente.

FLOREN SANABRIA, Presidente — Lic. JOSE JIMENEZ URIA, Vice-Presidente

Dr. SANTIAGO BERRIOS, Vice-Presidente

Copia:
Prensa y Radio.

Anuncie en PRESENCIA

PRESENCIA Deportes

La Paz, Bolivia, jueves 22 de julio de 1982

Strongest juega esta tarde con Municipal en Miraflores

En Cochabamba, Wilsterman se medirá con Guabirá

FRENTE A STRONGEST.- Primer equipo de fútbol del club Municipal que hoy, por la tarde, enfrentará a The Strongest en importante compromiso del torneo nacional de la Liga Profesional.

The Strongest jugará con Municipal en el estadio La Paz en una nueva fecha del torneo de la Liga Profesional.

El cuadro "atigrado" tiene esta tarde la posibilidad de acortar la gran diferencia de puntos que ha logrado sacar su clásico rival Bolívar, en el tope de las posiciones.

Municipal espera este cotejo con mucha ansiedad, ya que tiene la firme intención de restar dos valiosas unidades que lo alejaría del fondo de las posiciones.

Arturo López, el adiestrador del cuadro "edil" tiene esperanza de que sus pupilos cumplan esta tarde un buen desempeño.

LEVANTE "ATIGRADO"

La directiva de The Strongest está muy preocupado por la baja venta de abonos, lo que resulta determinante en el futuro económico de la entidad de la calle Comercio.

De ahí la importancia de una victoria, en su compromiso de hoy.

Los "atigrados" necesitan la moral alta para enfrentar a los argentinos que el próximo martes estarán en La Paz, iniciando el grupo cuatro de la Copa "Libertadores de América".

EN COCHABAMBA

En el estadio "Félix Capriles", Wilsterman recibirá la visita de Guabirá que hace poco aplicó una senda goleada a Bolívar, puntero del torneo liguero.

Los "aviadores" con miras a la Copa Libertadores de América, tienen la seguridad de lograr un repunte en su rendimiento y esperan la confrontación del 30 de julio con bastante entusiasmo.

Aprobaron partidos para 1ª rueda del torneo de la AFLP

El Comité Técnico de la Asociación de Fútbol de La Paz aprobó el programa general de partidos de la sección Primera "A" cuyo torneo se inicia el próximo sábado.

Los equipos participantes serán:

1.- Mariscal Braun. 2.-Always Ready. 3.- 31 de Octubre. 4.- Unión Maestranza.- 5.- Figaro Cosntructor. 6.- Litoral. 7.- Ferroviario.

PRIMERA RUEDA

PRIMERA FECHA

Always Ready	( )	Ferroviario	( )
31 de Octubre	( )	Litoral	( )
Unión Maestranza	( )	Figaro Constructor	( )

SEGUNDA FECHA

31 de Octubre	( )	Mariscal Braun	( )
Unión Maestranza	( )	Ferroviario	( )
Figaro Constructor	( )	Litoral	( )

TERCERA FECHA

Unión Maestranza	( )	Always Ready	( )
Figaro Constructor	( )	Mariscal Braun	( )
Litoral	( )	Ferroviario	( )

CUARTA FECHA

Figaro Constructor	( )	31 de Octubre	( )
Litoral	( )	Always Ready	( )
Ferroviario	( )	Mariscal Braun	( )

QUINTA FECHA

Litoral	( )	Unión Maestranza	( )
Ferroviario	( )	31 de Octubre	( )
Always Ready	( )	Mariscal Braun	( )

SEXTA FECHA

Ferroviario	( )	Figaro Constructor	( )
Mariscal Braun	( )	Unión Maestranza	( )
Always Ready	( )	31 de Octubre	( )

SEPTIMA FECHA

Mariscal Braun	( )	Litoral	( )
Always Ready	( )	Figaro Constructor	( )
31 de Octubre	( )	Unión Maestranza	( )

Laja ofrece terrenos para construcción de autódrom

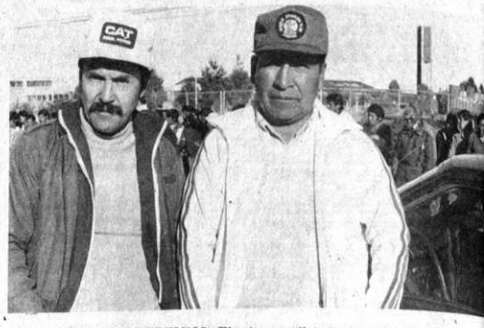

ENTREGA DE PREMIOS.- El veterano piloto nacional Hugo Alvarado estará presente, el próximo viernes, en el acto de entrega de premios de la última competencia automovilística "Vuelta a La Paz".

La Alcaldía de Laja, Provincia Los Andes, envió ayer una nota a las autoridades del Directorio Central del Automóvil Club Boliviano ofreciendo terrenos para construir el proyectado autódromo del ACB.

Miguel Aliaga, alcalde municipal manifiesta en su nota: "Ante la negativa de los campesinos de Pucarani, que asesorados por abogados lugartenientes han puesto trabas a la construcción del autódromo, el pueblo de Laja ofrece a su entidad los terrenos necesarios para que dicha obra se haga realidad en nuestro sector. Es más, con motivo de la urbanización de nuestro pueblo, estimamos poder contar con todo el apoyo necesario para que esa obra se haga realidad en nuestro querido pueblo", agrega la nota firmada por el Alcalde y Oficial Mayor de esa Alcaldía.

La nota aún no ha sido considerada por las autoridades del Automóvil Club y la misma será objeto de un análisis en las próximas horas.

ENTREGA DE PREMIOS

Oficialmente ha quedado fijada para mañana a las 12.00 la entrega de premios de la carrera automovilística "Vuelta a La Paz", en los salones del ACB.

Carlos Hugo Méndez recibirá la suma de 167 mil pesos bolivianos y se le otorgan 48 puntos, que sumados a los 46 que tenía, totalizan 94 puntos.

Por su parte, Armando Paravicini, que finalizó segundo en la general, obtendrá una cifra menor en dinero, pero se mantiene líder en el "ranking" nacional con 103 puntos.

SALUD DE HUBNER

El varias veces campeón nacional de automovilismo, Dieter Hubner, mejora de salud y en los próximos días abandonará la clínica Santa Isabel para seguir tratamiento en su domicilio.

En las últimas horas, Dieter recibió muestras de aprecio y simpatía hacia su persona.

Como se recordará el pasado domingo el destacado corredor tuvo un vuelco al entrar en el camino asfaltado hacia La Paz en la última etapa de la "vuelta a La Paz".

Aficionados, amigos personales, esperan el total restablecimiento de Dieter Hubner y verle nuevamente en las rutas.

Murió el relator de las mil emociones

BUENOS AIRES, 21 (AP).- Luis Elías Sojit, el relator de las mil emociones, que hace tres décadas adquirió fam internacional por sus transmisiones radiales de carreras d automóviles, falleció hoy a los 74 años, informaron sus f miliares.

Su programa "Coche a la vista" difundió los triunfos d quíntuple campeón mundial Juan Manuel Fangio, así com las pruebas del denominado turismo de carretera, tant nacionales como de carácter continental.

Sojit fue también relator de fútbol y con dos de sus he manos, también periodistas deportivos, dirigió un popul programa radial que se difundió durante más de 15 año "Sojit habla".

Fecha doble habrá en capital cruceña

SANTA CRUZ, 21 (PRESENCIA). Con la anuencia de la Liga Profesional de Fútbol y los cuatro equipos interesados, mañana se disputará una fecha doble por el Campeonato Profesional del Fútbol Boliviano.

A primera hora desde hrs. 19.00 concluyendo la tercera fecha, se enfrentarán los representativos de Real Santa Cruz e I.Unificada de Potosí. En el segundo partido completando la primera fecha que no se cumplió en su totalidad por dar comodidad al público que seguía el acontecer del XII Campeonato Mundial de Fútbol, se enfrentarán los representativos de Blooming de Santa Cruz y Chaco de La Paz.

Periodista deportivo fue agredido en Santa Cruz

SANTA CRUZ, 21 (PRESENCIA).- A causa de los bochornosos sucesos del último domingo en ocasión del partido de fútbol entre Blooming, de esta ciudad, y Aurora, de Cochabamba, que son de dominio público, el CPDSC, hizo conocer un comunicado denunciando ante la opinión pública lo siguiente:

PRIMERO.- La agresión de hecho de que fue objeto por efectivos de la Guardia de Seguridad Pública, su afiliado Jorge Ricardo Añez Ortiz quién sufrió diversas contusiones cuando cumplía sus específicas funciones en radio "El Espectador".

SEGUNDO.- El amedrentamiento a que fueron sometidos reporters gráficos y camarógrafos de televisión por los uniformados cuando aquellos registraban escenas de los bochornosos acontecimientos que fueron precipitados por un incomprensible exceso de autoridad del oficial que tenia a su cargo la conducción de la tropa.

TERCERO.- A tiempo de dejar clara constancia de su enérgica protesta por estos atropellos que lesionan la dignidad humana y los principios de la libertad de prensa, el Círculo de Periodistas Deportivos de Santa Cruz demanda de las autoridades departamentales las garantías necesarias para que sus afiliados puedan cumplir normalmente sus funciones y que se recomiende mayor prudencia a quienes tienen a su cargo el resguardo de la seguridad pública para que hechos como los anotados no tengan las derivaciones tan deplorables y que son de dominio público.

CUARTO.- Copias del presente comunicado serán entregadas a las autoridades departamentales, órganos de comunicación social y Sindicato de Trabajadores de la Prensa para su conocimiento y difusión. Santa Cruz, julio 19 de 1982. Firma el Directorio del CPDSC.

Bolivia asistiría al Mundial de Ajedrez

La Asociación Departamental de Ajedrez ha iniciado los primeros contactos para lograr la participación de l reducida delegación nacion torneo mundial que se disp en Suiza.

Los dirigentes vie haciendo las gestiones del c se aguarda una respuesta tiva de la Secretaría Gene Deportes para lo plenamente el objetivo.

CONCENTRACION

El presidente de delegación de Tarija, Má Virreyra pidió a la federa que la concentración de integrantes se haga en fin durante los meses de octub noviembre

CUOTAS

Previamente se dijo que Federación Boliviana de cancelar las cuotas devengad ante la FIDE (Federac Internacional de Ajedrez deuda asciende a dos dólares americanos

REFORMAS

Gregorio Padilla, Pr dente de la Asociación de La P explicó a la prensa que en viembre próximo se convo a un congreso nacional con el de analizar los problemas confronta dicha disci deportiva. El dirigente Pad acotó "el Ajedrez necesita reestructuración profunda p darle un nuevo impulso".

Se dijo que hasta momento la Federación Bo viana no ha hecho ninguna efectiva en beneficio asociaciones o del dep ciencia en particular.

Sucre sede del nacional de fútbol de salón

SUCRE, 21 (PRESENCIA).- Bajo los mejores auspicios y en emotivo acto fue inaugurado el tercer campeonato nacional de fútbol de salón en su versión denominada "Hermano Juan Mejías", con participación de los seleccionados juveniles de todo el país.

El acto que se realizó en el coliseo cerrado ante discreta concurrencia se caracterizó por la emotividad y la simpatía que despertaron los equipos concurrentes a este evento nacional: Cochabamba, Potosí, Oruro, Santa Cruz y Sucre.

Paralelamente, se celebra también el congreso de árbitros de fútbol de salón, al que concurren delegados de todo el país.

Wilsterman se prepara intensamente para su compromiso con Boca Juniors

COCHABAMBA, 21 (PRESENCIA).- Nuevamente en dos horarios entrenó hoy el primer elenco de Wilsterman, preparándose por una parte para la copa "Libertadores de América" y por otra para el partido que jugará en las próximas horas con Guabirá.

El entrenamiento de la mañana se circunscribió a preparación física y luego a un encuentro de fútbol entre titulares y suplentes.

El elenco considerado titular mostró alguna flojedad, pero posteriormente mejoró su rendimiento. La delantera estuvo constituida por Melgar, por el centro, Blanco, por la derecha, y Salguero, por la izquierda. La defensa no sufrió variantes aunque podría darse el caso de probar a Santibáñez como marcador de punta en reemplazo de Del Llano ante el elenco cruceño.

Según Pino se quiere ver en acción de marcación a Santibáñez, que, estuvo mucho tiempo en el banquillo pero se le dio una oportunidad en la defensa y se convirtió en un buen valor al punto, que ahora, lo miran como hombre de importancia en la defensa.

CONTRA GUABIRA

Wilsterman tiene, ante Guabirá, oportunidad de mostrar su preparación. Pino se sintió satisfecho porque dijo que Guabirá es uno de los elencos de mayor fuerza y potencia en nuestro fútbol y ese cotejo servirá de mucho para el enfrentamiento posterior en la copa "Libertadores de América".

CONTRA BOCA

Los wilstermanistas jugarán contra Boca Juniors el próximo día 30 de julio y luego tendrán un compás de espera, para medirse, posteriormente, el 20 de agosto con River Plate.

Paralelamente su elenco tendrá que seguir jugando el torneo profesional boliviano en su fase más difícil.

EQUIPO BASE

En las últimas horas de hoy, minutos antes de enviar este despacho, el entrenador Raúl Pino dijo que el equipo base para la copa será el que juegue contra Guabirá mañana. Es decir que Alvarez, Del Llano o Santibáñez, Navarro, Bengolea, Arias Villarroel, Enriquez, Blanco, Taborga Melgar y Salguero serán los que salten primero a la cancha.

Blooming alejó a Lattini y Díaz

SANTA CRUZ, 21 (PRESENCIA).- El club Blooming, por decisión de su directorio, determinó rescindir contrato a los jugadores argentinos Norberto Díaz y J. Carlos Lattini, las razones argumentadas fueron el bajo rendimiento de dichos jugadores.

Con referencia al DT. Ramiro Blacutt los dirigentes manifestaron que cuenta con el respaldo pleno de todo el directorio.

Torneo de fútbol de Primera "A" se jugará sin extranjeros

El torneo oficial de Primera "A" de la Asociación de Fútbol de La Paz, a iniciarse el próximo sábado, se disputará sin la participación de jugadores extranjeros y menos nacionalizados.

La resolución fue adoptada por el Consejo Central de dicha entidad en su última reunión y dando estricto cumplimiento a lo que dispone la convocatoria en sus tres estaciones.

En la última reunión se trató de reconsiderar tal convocatoria. Se llegó al voto y la sugerencia de un club de incorporar jugadores nacionalizados fue desestimada por 5 votos contra, 3 a favor y 5 abstenciones.

VIAJA SELECCION

En el curso de las próximas horas viajará a la ciudad de Trinidad la selección juvenil de fútbol de La Paz que deberá intervenir, desde el próximo domingo, en la disputa del torneo nacional de la categoría.

Pese a los mejores deseos de PRESENCIA para proporcionar datos más amplios sobre la mencionada competencia, la irresponsabilidad de funcionarios de la Asociación de Fútbol, la ausencia de una persona capacitada para proporcionar información y la falta de un secretario permanente, postergan nuestra labor informativa, con la esperanza de que pronto se subsanará esa situación anárquica.

Infantiles de Cochabamba a torneo de Beni

COCHABAMBA, 21 (PRESENCIA).- Utilizando combinación aérea en las primeras horas de hoy se ausentó a Trinidad la delegación infantil de fútbol de la Asociación de Cochabamba.

Los muchachos intervendrán en el torneo nacional a disputarse en esa ciudad y van presididos por dirigentes de la "Escuela Enrique Happ" y de la Asociación de Fútbol local.

La delegación está presidida por Ernesto Galarza, Walter Pol, presidente de la sección juvenil e infantil, Mario Adad, de la Escuela de Fútbol Enrique Happ; Jaime de Ugarte, como delegado de la Asociación de Fútbol, médico José Aguilar y el cuerpo técnico formado por Aurelio Terán, Luis Torrico y el utilero Miguel Fraya.

Los jugadores son: Eduardo Jiménez Seleme, Edwin Zeballos, Fernando Ledezma Montaño, Edwin Guarayo Rivas, Gilberto Villarroel Pérez, Gonzalo Vargas Saltatierra, José Antonio Galindo Marca, Marcos Antonio Murga, Henry Maldonado Arandia, Sergio David Montalvo, Richard Cayoja Rojas, Miguel Angel Orellana, Freddy Pardo, Fernando Gareca Cartagena, Jonhy Villarroel Fernández, David Vidal Rico, Alex Mercado, Ovando, Alex Montealegre Jaldín, Wilson Núñez Ledezma, Marco Antonio Vallejos, Oscar Mauricio Olivarez, Cleiver Mauricio Bolívar, y Julio César Alba Valdez.

DOCUMENTACION

De otro lado el directorio de la escuela presidido por Enrique Happ proveyó de uniformes y de todo absolutamente a la entidad que representará a Cochabamba. De la misma forma se entregó a la Federación de Fútbol los documentos sobre la edad de los jugadores. Estos documentos deberán llevar el sello seco, según se acordó en una última reunión realizada en esta capital, para evitar futuros problemas.

Freddy Valda agradecido con dirigentes del club Chaco

RENUNCIO.- Freddy Valda renunció, en las últimas horas, a la dirección técnica del club Chaco. Descansará del fútbol un buen tiempo, dijo, para volver luego con una sonrisa en los labios...

La noticia ya era conocida. Era cuestión de días más o menos. Al final el técnico nacional Freddy Valda renunció a su cargo del primer equipo del club Chaco Petrolero que compite en el torneo nacional de fútbol.

Valda, según nos dijo, soportó durante el tiempo que estuvo con el equipo, burlas y pullas de compañeros de oficina, trabaja en Yacimientos Petrolíferos Fiscales Bolivianos, quienes opinaban de fútbol como si fueran expertos. Incluidos porteros, secretarias y auxiliares, dijo.

Valda, en Chaco, encontró mucha camaradería a nivel de jugadores y dirigentes. A estos últimos les queda profundamente agradecido por la solidaridad que siempre le mostraron durante su permanencia como técnico de Chaco.

Valda no está amargado. Se fue de Chaco tranquilo, debido a que contaba con un equipo con muchas limitaciones.

El técnico es consciente de que los dirigentes no contrataron las figuras que él mocionó debido a la pésima situación económica por la que atraviesa actualmente el país.

"Nos tuvimos que conformar con lo que había y qué íbamos a hacer ya que a los jugadores no se les podía exigir más de lo que rendían"... Dijo el técnico.

"El maestro", como lo llaman sus íntimos, se retira momentáneamente. El sabe que volverá a las prácticas el momento menos pensado. Mientras dijo: "A descansar de como siempre en mis labores habituales".

Queda en el ambiente futbolístico la seguridad de que Valda reaparecerá y se lo verá siempre con la sonrisa a flor de labios y con palabras de optimismo.

Mundial canino organiza España

MADRID, 21 JUL. (E Más de 7.000 perros de 39 p representando a 200 r concurrirán a la "Mun Canina España-83", que se brará, en Madrid, del 9 al junio del próximo año.

La Mundial Canina, ganizada por la Real Soc Canina de España, fue pres da hoy a los medios formativos, se celebrará en "Parque hipódromo de la madrileño y coincidirá con declaración del "Año nacional del Perro", por de la Federación Cinológ Internacional.

La exposición lleva paralela Campeonato Mundial para cada raza y sexo y en el mismo otorgados los premios de Campeón del Mundo, ficado de aptitud de Campeonato nacional de belleza certificado de calidad a ejemplares jóvenes.

El certamen tendrá un presupuesto que oscilará en 400.000 a medio millón dólares y ocupará una superficie de 40.000 metros cuadrados los cuales 15.000 estarán tinados a perros en exposición pistas de exhibición y "stands".

Los perros concurrentes están valorados en 1.000 dólares por término medio y para llegar a la "Mundial Canina España-83", habrán superado diversos requisitos referentes a edad y documentación y haber sido campeones en sus respectivos países.

HISTORIA DE LA COPA MUNDIAL DE FUTBOL/ Víctimas de su propia violencia

© Chanceret édition 1981

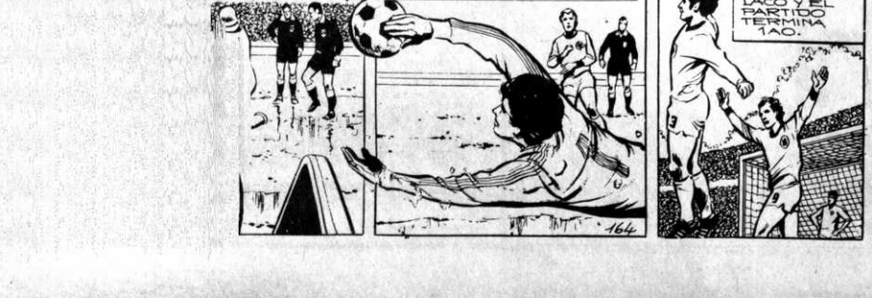

DIST. EDITORS PRESS SERVICE, INC.